



**WOJEWÓDZKI URZĄD PRACY  
W BIAŁYMSTOKU  
WYDZIAŁ RYNKU PRACY**

**SYTUACJA NA RYNKU PRACY  
W WOJEWÓDZTWIE PODLASKIM  
W 2008 ROKU**

**Opracowanie:**

Marzanna Wasilewska  
Joanna Falkowska  
Dominika Karpowicz

**BIAŁYSTOK – 2009**

**ISBN 978-83-926324-3-6**

Copyright © Wojewódzki Urząd Pracy w Białymstoku, Białystok 2009  
Wszelkie prawa zastrzeżone  
Nakład 80 egzemplarzy  
Printed in Poland

**Wydawca:**

Wojewódzki Urząd Pracy  
ul. Pogodna 22  
15-354 Białystok  
tel: 085 74 97 200, fax: 085 74 97 209  
[www.up.podlasie.pl](http://www.up.podlasie.pl), [sekretariat@wup.wrotapodlasia.pl](mailto:sekretariat@wup.wrotapodlasia.pl)

**Druk:**

Politechnika Białostocka  
Dział Poligrafii  
ul. Wiejska 45C  
15-351 Białystok

**SPIS TREŚCI**

WSTĘP .....	6
1. CHARAKTERYSTYKA RYNKU PRACY WOJEWÓDZTWA PODLASKIEGO.....	8
1.1. Ogólna ocena funkcjonowania rynku pracy. ....	8
1.1.1. Ludność. ....	8
1.1.2. Edukacja.....	13
1.1.3. Gospodarka województwa. Podmioty gospodarcze.....	16
1.1.4. Pracujący.....	21
1.1.5. Wynagrodzenia.....	26
1.2. Charakterystyka bezrobocia.....	27
2. INFORMACJA O STANIE I STRUKTURZE BEZROBOCIA .....	34
2.1. Zróżnicowanie terytorialne liczby bezrobotnych i stopy bezrobocia w woj. podlaskim.....	34
2.2. Zmiany w poziomie bezrobocia (nowo zarejestrowani i wyrejestrowani).....	37
3. ZMIANY W STRUKTURZE BEZROBOCIA.....	45
3.1. Bezrobocie mieszkańców wsi.....	45
3.2. Bezrobocie kobiet.....	52
3.3. Bezrobotni z prawem do zasiłku.....	57
3.3. Bezrobocie młodzieży.....	59
3.3.1 Bezrobotni do 25 roku życia .....	60
3.3.2 Bezrobotni, którzy ukończyli szkołę wyższą, do 27 roku życia .....	64
3.3.3 Bezrobotni w okresie 12 miesięcy od dnia ukończenia nauki .....	67
3.4. Bezrobocie osób powyżej 50 roku życia. ....	71
3.5. Bezrobocie osób bez kwalifikacji zawodowych. ....	75
3.6. Bezrobocie osób bez doświadczenia zawodowego. ....	78
3.7. Bezrobocie osób bez wykształcenia średniego.....	79
3.6. Bezrobocie osób wychowujących co najmniej jedno dziecko do 18 roku życia. ....	81
3.7. Długotrwałe bezrobocie w woj. podlaskim. ....	83

3.8. Bezrobocie osób niepełnosprawnych.....	87
3.9. Bezrobotni zwolnieni z przyczyn dotyczących zakładu pracy .....	94
3.9.1. Zgłoszenia zwolnień z przyczyn dotyczących zakładu pracy.....	96
3.10. Bezrobotni według wieku i poziomu wykształcenia.....	97
3.11. Bezrobotni według stażu pracy i czasu pozostawania bez pracy.	100
3.12. Bezrobotni według rodzaju działalności ostatniego miejsca pracy....	103
3.13. Bezrobotni według zawodów i specjalności. ....	107
4. AKTYWNE DZIAŁANIA URZĘDÓW PRACY PRZECIWDZIAŁAJĄCE BEZROBOCIU I ŁAGODZĄCE JEGO SKUTKI. ....	136
4.1. Pośrednictwo pracy. ....	136
4.1.1. Oferty pracy zgłoszone do urzędów pracy. ....	136
4.1.2. Podjęcia pracy.....	140
4.2. Szkolenie, staż u pracodawcy oraz przygotowanie zawodowe w miejscu pracy.....	150
4.2.1. Szkolenie bezrobotnych. ....	150
4.2.2. Staż u pracodawcy, przygotowanie zawodowe w miejscu pracy oraz prace społecznie użyteczne .....	154
4.3. Efektywność podstawowych form aktywizacji zawodowej bezrobotnych finansowanych z Funduszu Pracy w woj. podlaskim.	160
4.4. Poradnictwo zawodowe i informacja zawodowa .....	162
4.4.1. Poradnictwo i informacja zawodowa realizowane w Centrach Informacji i Planowania Kariery Zawodowej.....	163
5. INNE DZIAŁANIA MAJĄCE WPŁYW NA SYTUACJĘ NA WOJEWÓDZKIM RYNKU PRACY.....	169
5.1. Realizacja programów o zasięgu regionalnym inicjowanych przez WUP w Białymstoku w porozumieniu z partnerami rynku pracy .....	169
5.2. Podlaski Regionalny Plan Działań na rzecz Zatrudnienia na 2008 rok .	172
5.3. Projekty własne Wojewódzkiego Urzędu Pracy w Białymstoku .....	178
5.3.1. Projekty własne WUP w Białymstoku realizowane w zakresie rynku pracy.....	178
5.3.2. Realizacja projektów własnych WUP w Białymstoku w zakresie pomocy technicznej.....	180

5.4. Realizacja zadań związanych z pełnieniem przez Wojewódzki Urząd Pracy w Białymstoku funkcji Instytucji Pośredniczącej II Stopnia (Instytucji Wdrażającej) w komponencie regionalnym Programu Operacyjnego Kapitał Ludzki 2007-2013 .....	181
5.5. Punkt informacyjny EFS .....	185
5.6. Kontrola i monitoring projektów przyjętych do realizacji w ramach SPO RZL i ZPORR .....	186
5.7. Obsługa finansowa działań/projektów EFS .....	188
5.8. Zatrudnianie obywateli polskich u pracodawców zagranicznych. ..	190
5.8.1. Działalność EURES – Europejskich Służb Zatrudnienia oraz koordynacja systemów zabezpieczenia społecznego .....	190
5.9. Zastępcza służba poborowych. ....	192
5.10. Dialog społeczny i partnerstwo na rynku pracy .....	192
5.10.1 Działalność Wojewódzkiej Rady Zatrudnienia .....	192
5.10.2. Inicjowanie i realizacja przedsięwzięć mających na celu rozwój współpracy na rzecz rynku pracy z partnerami zagranicznymi .....	193
5.11. Realizacja zadań przejętych od PFRON - udzielanie pomocy finansowej zakładom pracy chronionej ze środków PFRON .....	195
5.12. Badanie popytu na pracę w województwie podlaskim. Działalność informacyjna i wydawnicza .....	196
6. Wydatki z Funduszu Pracy .....	198
7. INSTYTUCJONALNA OBSŁUGA RYNKU PRACY .....	200
7.1. Zatrudnienie w wojewódzkim i powiatowych urzędach pracy .....	200
7.2. Działalność agencji zatrudnienia w woj. podlaskim .....	204
7.3. Wydawanie zaświadczeń stwierdzających charakter, okres i rodzaj działalności wykonywanej na terenie Rzeczypospolitej Polskiej .....	204
7.4. Rejestr instytucji szkoleniowych .....	205
8. PODSUMOWANIE .....	206
9. ANEKS STATYSTYCZNY - TABLICE I WYKRESY .....	211

### WSTĘP

Regionalny rynek pracy ulega w ostatnich latach znacznym przeobrażeniom. Zmieniają się nie tylko uwarunkowania społeczno-gospodarcze rozwoju regionu, sytuacja na rynku pracy, ale również i rola publicznych służb zatrudnienia oraz zadania przez nie realizowane.

Celem niniejszego opracowania jest analiza i ocena sytuacji na regionalnym rynku pracy w 2008r. na tle ogólnej sytuacji społeczno-demograficznej i gospodarczej województwa podlaskiego, jak również czynników wpływających na zmiany i strukturę podaży pracy oraz popytu na pracę. W części dotyczącej bezrobocia omówiono jego rozmiary, strukturę i zmiany poziomu oraz przedstawiono działania podejmowane przez urzędy pracy w zakresie promocji zatrudnienia, łagodzenia skutków bezrobocia oraz aktywizacji zawodowej bezrobotnych.

Sprawozdawczość rynku pracy jest opracowywana w ramach statystyki publicznej, w związku z tym głównym aktem prawnym jest ustawa o statystyce publicznej z dnia 29 czerwca 1995 r. (Dz. U. z 1995r. Nr 88, poz. 439, z późn. zm.) oraz następujące rozporządzenia:

- Rozporządzenie Rady Ministrów z dnia 9 października 2007r. w sprawie programu badań statystycznych statystyki publicznej na rok 2008 (Dz.U. z 2007r. Nr 210, poz. 1521, z późn. zm.),
- Rozporządzenie Prezesa Rady Ministrów z dnia 17 stycznia 2008r. w sprawie określenia wzorów formularzy sprawozdawczych, objaśnień co do sposobu ich wypełniania oraz wzorów kwestionariuszy i ankiet statystycznych stosowanych w badaniach statystycznych ustalonych w programie badań statystycznych statystyki publicznej na rok 2008 (Dz.U. z 2008r. Nr 36, poz. 202, z późn. zm.).

Dane o liczbie bezrobotnych obejmują osoby, które są zarejestrowane w urzędach pracy jako bezrobotne, zgodnie z ustawą z dnia 20

kwietnia 2004r. o promocji zatrudnienia i instytucjach rynku pracy (tekst jednolity Dz.U. z 2008r. Nr 69, poz. 415 z późn. zm.).

Sprawozdawczość rynku pracy prowadzona jest na podstawie jednolitego systemu informatycznego PULS.

Wojewódzki Urząd Pracy w Białymstoku jest wojewódzką samorządową jednostką organizacyjną prowadzoną w formie jednostki budżetowej przez województwo podlaskie, realizującą zadania własne samorządu województwa wynikające z ustawy z dnia 5 czerwca 1998r. o samorządzie województwa (tekst jednolity: Dz.U. z 2001r. Nr 142 poz. 1590, z późn. zm.), ustawy z dnia 30 czerwca 2005r. o finansach publicznych (tekst jednolity: Dz.U. z 2005r. Nr 249 poz. 2104, z późn. zm.), ustawy z dnia 20 kwietnia 2004r. o promocji zatrudnienia i instytucjach rynku pracy (tekst jednolity Dz. U. z 2008r. Nr 69, poz. 415 z późn. zm.), ustawy z dnia 27 sierpnia 1997r. o rehabilitacji zawodowej i społecznej oraz zatrudnianiu osób niepełnosprawnych (tekst jednolity Dz.U. z 2008r. Nr 14, poz. 92) oraz ustawy z dnia 28 listopada 2003r. o służbie zastępczej (Dz.U. z 2003r. Nr 223, poz. 2217 z późn. zm.).

Wojewódzki Urząd Pracy w Białymstoku funkcjonuje i realizuje zadania na obszarze województwa podlaskiego. Zadania Urzędu są wykonywane w podstawowych komórkach organizacyjnych oraz w wydziałach zamiejscowych - Oddziale Terenowym w Suwałkach i Oddziale Terenowym w Łomży.

## **1. CHARAKTERYSTYKA RYNKU PRACY WOJEWÓDZTWA PODLASKIEGO**

### **1.1. Ogólna ocena funkcjonowania rynku pracy.**

#### **1.1.1. Ludność<sup>1</sup>.**

W województwie podlaskim według stanu na 31.12.2008r. zamieszkiwało ogółem 1191470 osób (tj. 3,1% ogółu ludności Polski). Pod względem liczby mieszkańców województwo zajmowało 14 miejsce w kraju. Średnia gęstość zaludnienia wynosiła w Podlaskiem 59 osób na 1 km<sup>2</sup> (w Polsce – 122 osoby). Pod względem gęstości zaludnienia występuje znaczne zróżnicowanie przestrzenne – najwyższy wskaźnik odnotowano w Białymstoku (2880 osób na 1 km<sup>2</sup>) oraz Łomży (1938 osób na 1 km<sup>2</sup>), zaś najniższy w powiatach sejneńskim i suwalskim (odpowiednio: 25 i 27 osób na 1 km<sup>2</sup>).

W ogólnej liczbie ludności było 580313 mężczyzn i 611157 kobiet. Struktura ludności w województwie w podziale na płeć kształtowała się podobnie, jak w skali kraju. Mężczyźni stanowili 48,7% ogółu ludności, kobiety zaś 51,3% (w Polsce odpowiednio: 48,3% ogółu społeczeństwa i 51,7%).

W 36 miastach województwa mieszkały ogółem 710073 osoby (59,6% ogółu ludności województwa), a na wsi 481397 osób (40,4%). Pod względem wskaźnika urbanizacji Podlasie zajmuje 10 pozycję w kraju, gdzie odsetek ludności miejskiej wynosił 61,1%.

---

<sup>1</sup> Stan i ruch naturalny ludności w województwie podlaskim w 2008r., Urząd Statystyczny w Białymstoku, Białystok, maj 2009



**SYTUACJA NA RYNKU PRACY W WOJ. PODLASKIM W 2008R.**

**Tabela 1. Ludność województwa podlaskiego według powiatów w latach 1999-2008 (stan w końcu roku)**

<b>Wyszczególnienie</b>	<b>1999</b>	<b>2000</b>	<b>2001</b>	<b>2002</b>	<b>2003</b>	<b>2004</b>	<b>2005</b>	<b>2006</b>	<b>2007</b>	<b>2008</b>
<b>Woj. podlaskie</b>	<b>1222709</b>	<b>1221128</b>	<b>1219879</b>	<b>1207704</b>	<b>1205117</b>	<b>1202425</b>	<b>1199689</b>	<b>1196101</b>	<b>1192660</b>	<b>1191470</b>
<b>Miasta</b>	713444	713942	714360	711300	710759	710828	709950	711597	710098	710073
<b>Wieś</b>	509265	507186	505519	496404	494358	491597	489739	484504	482562	481397
<b>Powiaty:</b>										
<b>Augustowski</b>	60951	60962	60920	59166	59081	59062	58995	58975	58867	58872
<b>Białostocki</b>	139952	140007	139854	138367	138665	139084	139942	137282	138004	138852
<b>Bielski</b>	63642	63148	62605	61395	61158	60808	60273	59764	59301	58922
<b>Grajewski</b>	51617	51604	51569	50889	50739	50461	50261	49921	49663	49506
<b>Hajnowski</b>	53208	52666	52223	49944	49476	48956	48435	47830	47224	46787
<b>Kolneński</b>	41176	41166	41093	40354	40182	40034	39809	39660	39387	39244
<b>Łomżyński</b>	51398	51164	51199	51092	50929	50822	50880	50896	51013	50840
<b>Moniecki</b>	45567	45413	45226	44177	43771	43389	43111	42836	42668	42571
<b>Sejneński</b>	22019	21993	21958	21699	21586	21461	21452	21235	21170	21120
<b>Siemiatycki</b>	51867	51684	51452	50310	49850	49180	48816	48474	47998	47617
<b>Sokółski</b>	78239	77735	77411	74606	74119	73386	72760	72046	71543	71031
<b>Suwalski</b>	35809	35645	35753	35535	35535	35361	35220	35248	35139	35144
<b>Wysokomazowiecki</b>	62002	61758	61618	60389	60189	60201	59912	59600	59542	59413
<b>Zambrowski</b>	45502	46472	46314	45188	45135	45077	44913	44871	44681	44540
<b>Miasta na prawach powiatu:</b>										
<b>Białystok</b>	285030	285507	286365	291660	291931	292150	291823	294830	294143	294153
<b>Łomża</b>	64915	65112	65265	63902	63757	63880	63819	63387	63036	63304
<b>Suwałki</b>	68815	69092	69054	69031	69014	69113	69268	69246	69281	69554

Zródło: Urząd Statystyczny w Białymstoku.

Rok 2008 był kolejnym rokiem, w którym nastąpił spadek liczby ludności. W porównaniu do ubiegłego roku, liczba ludności w woj. podlaskim zmniejszyła się o 1190 osób, tj. o 0,1%. (przed rokiem: o 3,4 tys. osób, tj. o 0,3%). Zmniejszyła się przede wszystkim ludność zamieszkała na wsi - o 1165 osób, tj. o 0,2%, natomiast liczba ludności zamieszkałej w miastach zmniejszyła się nieznacznie - o 25 osób, tj. o 0,004%.

Rzeczywisty ubytek ludności województwa jest wynikiem utrzymującego się od lat ujemnego salda migracji wewnętrznych i zagranicznych na pobyt stały.; w 2008r. saldo to wyniosło minus 1,42 na 1000 ludności (w Polsce: minus 0,39). W analizowanym roku miał jednocześnie miejsce, po raz pierwszy od 7 lat, dodatni przyrost naturalny ludności. W przeliczeniu na 1000 mieszkańców województwa ukształtował się on na poziomie 0,25 (w roku poprzednim – minus 0,46), nadal jednak był znacznie niższy od wskaźnika ogólnokrajowego wynoszącego 0,92.

Wśród powiatów naszego województwa największy spadek liczby ludności odnotowano w powiatach: sokólskim (o 512 osób, tj. o 0,7%), hajnowskim (o 437 osób, tj. o 0,9%), siemiatyckim (o 381 osób, tj. o 0,8%) oraz bielskim (o 379 osób, tj. o 0,6%).

Wzrost liczby ludności odnotowano na terenie 6 powiatów, największy zaś dotyczył powiatu białostockiego (o 848 osób, tj. o 0,6%) oraz miast: Suwałki (o 273 osoby, tj. o 0,4%) i Łomża (o 268 osób, tj. o 0,4%).

W końcu 2008r. liczba ludności województwa w wieku produkcyjnym kształtowała się na poziomie 751,4 tys. (63,1% ogółu). W ciągu roku nastąpił w tej grupie wzrost o 3,6 tys. osób (o 0,5%). Wśród ludności w wieku produkcyjnym osoby w wieku mobilnym (18-44 lata) stanowiły 63,6% (477,5 tys.). W wieku niemobilnym było 273,9 tys. osób, tj. o 3,4 tys. (o 1,3%) więcej niż przed rokiem. W wieku przedprodukcyjnym było 235,1 tys. osób (19,7%), czyli mniej niż przed rokiem o 7,2 tys. osób (o 3,0%). W wieku poprodukcyjnym było 205,0 tys. osób (17,2%), tj. więcej o 2,4 tys. osób (o 1,2%).

Efektom procesów demograficznych jest zmniejszenie się liczby dzieci i młodzieży wśród ludności Podlasia. Można też zaobserwować, że w wiek produkcyjny wkraczają coraz mniej liczne roczniki 18-latków, a coraz bardziej przybywa osób w wieku niemobilnym, tj. powyżej 44 roku życia. Jednocześnie rośnie liczba mieszkańców w wieku emerytalnym, chociaż w mniejszym tempie. Współczynnik obciążenia demograficznego, określający liczbę osób w wieku nieprodukcyjnym, przypadającą na 100 osób w wieku produkcyjnym w 2008r., podobnie jak w roku poprzednim, wyniósł dla woj. podlaskiego 59 (w kraju: 55).

Zmniejszanie się liczby ludności w woj. podlaskim postępuje od końca 1998r. W latach 1998-2008 liczba ludności zmniejszyła się o 32,3 tys. osób, tj. o 2,6%. Na ogólny spadek liczby ludności wpłynęło znaczące zmniejszenie się liczby ludności w wieku przedprodukcyjnym (tj. do 17 lat). W analizowanym okresie odnotowano spadek liczebności tej grupy o 97,1 tys. osób, tj. o 29,2%. Zwiększyła się natomiast liczba ludności w wieku produkcyjnym (tj. kobiety w wieku 18-59 lat i mężczyźni w wieku 18-64 lata) - o 50,3 tys. osób, tj. o 7,2%, a także liczba ludności w wieku poprodukcyjnym (tj. kobiety w wieku 60 i więcej lat i mężczyźni w wieku 65 i więcej lat) - o 14,5 tys. osób, tj. o 7,6%.

**SYTUACJA NA RYNKU PRACY W WOJ. PODLASKIM W 2008R.**

**Tabela 2. Ludność woj. podlaskiego (w tys.) w wieku produkcyjnym i nieprodukcyjnym w latach 1998-2008**  
(stan w końcu roku)

<b>Wyszczególnienie</b>	<b>1998</b>	<b>1999</b>	<b>2000</b>	<b>2001</b>	<b>2002</b>	<b>2003</b>	<b>2004</b>	<b>2005</b>	<b>2006</b>	<b>2007</b>	<b>2008</b>
<b>Ludność woj. podlaskiego</b>											
- ogółem	<b>1223,8</b>	<b>1222,7</b>	<b>1221,1</b>	<b>1219,9</b>	<b>1207,7</b>	<b>1205,1</b>	<b>1202,4</b>	<b>1199,7</b>	<b>1196,1</b>	<b>1192,7</b>	<b>1191,5</b>
- kobiety	622,0	621,8	621,2	620,8	617,1	616,0	615,1	614,1	612,8	611,4	611,2
- mężczyźni	601,8	600,9	599,9	599,1	590,6	589,1	587,3	585,6	583,3	581,3	580,3
<b>Ludność w wieku przedprodukcyjnym</b>											
- ogółem	<b>332,2</b>	<b>323,6</b>	<b>313,1</b>	<b>301,7</b>	<b>291,6</b>	<b>279,7</b>	<b>269,1</b>	<b>259,8</b>	<b>250,6</b>	<b>242,3</b>	<b>235,1</b>
- kobiety	161,7	157,4	152,3	146,8	142,2	136,2	131,0	126,5	121,9	117,9	114,4
- mężczyźni	170,5	166,2	160,8	154,9	149,4	143,4	138,1	133,3	128,7	124,4	120,7
<b>Ludność w wieku produkcyjnym</b>											
- ogółem	<b>701,1</b>	<b>707,0</b>	<b>714,1</b>	<b>722,4</b>	<b>719,0</b>	<b>727,3</b>	<b>734,4</b>	<b>740,4</b>	<b>744,7</b>	<b>747,8</b>	<b>751,4</b>
- kobiety	333,9	337,1	340,6	345,0	345,0	349,3	353,1	356,2	358,3	359,3	359,9
- mężczyźni	367,2	369,9	373,5	377,4	374,0	378,0	381,3	384,2	386,4	388,5	391,5
<b>Ludność w wieku poprodukcyjnym</b>											
- ogółem	<b>190,5</b>	<b>192,0</b>	<b>194,0</b>	<b>195,8</b>	<b>197,0</b>	<b>198,1</b>	<b>198,9</b>	<b>199,5</b>	<b>200,8</b>	<b>202,6</b>	<b>205,0</b>
- kobiety	126,4	127,2	128,3	129,1	129,9	130,6	131,0	131,4	132,6	134,2	136,8
- mężczyźni	64,1	64,8	65,7	66,7	67,1	67,6	67,9	68,1	68,2	68,4	68,2

Źródło: Urząd Statystyczny w Białymstoku.

### **1.1.2. Edukacja<sup>2</sup>**

W szkolnictwie woj. podlaskiego od kilku lat zmniejsza się liczba uczniów szkół ponadgimnazjalnych. W roku szkolnym 2007/08 w szkołach ponadgimnazjalnych kształciło się 55,8 tys. uczniów. Na poziomie szkolnictwa ponadgimnazjalnego najwięcej uczniów uczyło się w liceach ogólnokształcących – 24,9 tys., dalsze 3,8 tys. uczniów uczyło się w liceach profilowanych, 20,0 tys. uczniów uczęszczało do techników oraz 5,9 tys. – do zasadniczych szkół zawodowych.

Liczba uczniów kształcących się na poziomie ponadgimnazjalnym zmniejszyła się o 1,2 tys. osób (o 2,1%). Spowodowane to było głównie wkraczaniem do szkół roczników niżej demograficznego. W porównaniu do poprzedniego roku szkolnego zmniejszyła się liczba uczniów liceów ogólnokształcących (o 2,2%) oraz liczba uczniów w liceach profilowanych (aż o 31,2%). Po początkowym wzroście zainteresowania edukacją w liceach profilowanych, również dających szansę zdobycia świadectwa maturalnego, uczniowie oraz ich rodzice zweryfikowali swoje aspiracje oraz możliwości podołania wymogom programu nauczania. Zwiększyła się natomiast liczba uczniów kształcących się w zasadniczych szkołach zawodowych (o 5,7%) oraz uczniów techników (o 3,7%).

Po raz pierwszy od lat zmniejszyła się liczba słuchaczy kształcących się w szkołach policealnych. W roku szkolnym 2007/08 szkolnictwo policealne obejmowało 11,2 tys. uczniów (o 7,4% mniej niż w poprzednim roku szkolnym). Zmniejszyło się zainteresowanie kształceniem na kierunkach społecznych, informatycznych, medycznych, opieki społecznej, ochrony i bezpieczeństwa oraz w zakresie usług transportowych. Rośnie natomiast na kierunkach pedagogicznych, ekonomicznych i administracyjnych, inżynieryjno-technicznych, architektury i budownictwa, rolniczych oraz w zakresie usług dla ludności.

---

<sup>2</sup> Rocznik Statystyczny Województwa Podlaskiego 2008, Urząd Statystyczny w Białymstoku, Białystok 2008, s.163 i nast.

Inaczej niż w latach poprzednich, w roku akademickim 2007/08 zmniejszyła się liczba studentów szkół wyższych. Nadal jednak wykształcenie wyższe traktowane jest jako korzystniejsza perspektywa zawodowa. W roku akademickim 2007/08 na terenie woj. podlaskiego działało 19 wyższych uczelni, na których kształciło się 53,4 tys. studentów, tj. o 0,8% mniej niż przed rokiem. Spośród podlaskich studentów najwięcej, bo 26,8% kształciło się na Uniwersytecie w Białymstoku (14,3 tys. osób). Na Politechnice Białostockiej kształciło się 22,8% ogółu studentów (12,2 tys. osób). Akademia Medyczna, jedna z najstarszych uczelni województwa, kształciła 7,9% ogółu podlaskich studentów (4,2 tys. osób).

W roku akademickim 2006/07 podlaskie uczelnie wyższe ukończyło 11,8 tys. absolwentów, tj. o 10,1% więcej niż w poprzednim roku. Wśród ogółu absolwentów uczelni wyższych, przeważały osoby kończące studia niestacjonarne – 54,3%. W woj. podlaskim istnieje szeroka oferta szkolnictwa prywatnego alternatywnego w stosunku do placówek państwowych – 2,2 tys. absolwentów ukończyło prywatne wyższe szkoły ekonomiczne.

**SYTUACJA NA RYNKU PRACY W WOJ. PODLASKIM W 2008R.**

**Tabela 3. Szkolnictwo w woj. podlaskim**

Szkolnictwo:	Liczba szkół w roku szkolnym							Liczba uczniów i studentów w roku szkolnym						
	2000/ 2001	2002/ 2003	2003/ 2004	2004/ 2005	2005/ 2006	2006/ 2007	2007/ 2008	2000/ 2001	2002/ 2003	2003/ 2004	2004/ 2005	2005/ 2006	2006/ 2007	2007/ 2008
<b>Podstawowe</b>	625	568	553	520	502	499	484	110002	100571	95685	90237	85238	80318	75854
<b>Gimnazja</b>	195	205	216	218	219	219	219	40610	58563	57296	55776	53873	51588	48820
<b>Ponadpodstawowe:</b>	306	110	72	28	6	x	x	80894	42170	22581	5722	579	x	x
▪ <b>zasadnicze zawodowe</b>	75	24	x	x	x	x	x	14356	4130	121	x	x	x	x
▪ <b>średnie:</b>	228	86	72	28	x	x	x	66505	38040	22460	5722	x	x	x
- <b>licea ogólnokształcące<sup>b</sup></b>	72	4	2	x	x	x	x	32794	17408	8850	123	x	x	x
- <b>zawodowe/technika<sup>b</sup></b>	156	82	70	28	x	x	x	33711	20632	13610	5599	x	x	x
<b>Ponadgimnazjalne:</b>	x	235	260	281	290	283	263	x	19285	38057	55083	58173	57012	55808
▪ <b>zasadnicze zawodowe</b>	x	46	51	53	53	51	53	x	2198	4370	5854	5774	5588	5906
▪ <b>licea ogólnokształcące</b>	x	70	75	78	75	76	75	x	8750	17010	25381	25312	25479	24908
▪ <b>licea profilowane</b>	x	61	65	68	60	53	40	x	3540	6400	8753	7201	5490	3779
▪ <b>technika</b>	x	58	63	70	75	71	69	x	4797	9521	14278	19327	19237	19952
▪ <b>artystyczne<sup>a</sup></b>	x	x	6	6	8	8	8	x	x	756	761	747	755	750
<b>Policealne</b>	80	94	101	118	124	123	113	6015	7545	9006	10722	11458	12097	11205
<b>Wyższe</b>	12	14	15	17	19	19	19	44516	50506	50765	53165	53306	53905	53447

Dane: Rocznik Statystyczny Województwa Podlaskiego 2008, Urząd Statystyczny w Białymstoku, Białystok 2008, s.163 i nast.

a – do roku szkolnego 2002/03 zaliczane do ponadpodstawowych średnich szkół zawodowych

b - bez szkół uzupełniających

### 1.1.3. Gospodarka województwa. Podmioty gospodarcze.

Województwo podlaskie jest jednym z najslabiej rozwiniętych województw w kraju. Niski jest udział regionu w wartości dodanej brutto, który plasuje go na 15 pozycji w Polsce. W 2006r. wartość wytworzonego produktu krajowego brutto w województwie wyniosła 24427,0 mln zł., co stanowiło 2,3% PKB Polski. Średnia wartość PKB na 1 mieszkańca w regionie osiągnęła 2039,0 zł., tj. 73,4% średniej krajowej (14 pozycja w Polsce). Dominujący udział w strukturze gospodarki, mierzony wartością dodaną brutto, miały usługi rynkowe – 45,2% oraz usługi nierynkowe – 19,8%. Udział przemysłu wyniósł 17,8% i był jednym z najniższych w kraju (średnia wartość krajowa – 24,2%). Sektor rolniczy stanowił 11,6% udziału w wytwarzaniu wartości dodanej brutto, osiągając największą wartość w kraju (średnia wartość krajowa – 4,3%), a budownictwo – 5,7% (średnia wartość krajowa – 5,9%)<sup>3</sup>.

Istotnym działem gospodarki województwa jest rolnictwo. W końcu czerwca 2007r. użytki rolne zajmowały 1116,6 tys. ha, tj. 55,5% powierzchni województwa. W woj. podlaskim funkcjonowało około 111,7 tys. gospodarstw rolnych, z czego 96,1% prowadziło działalność rolniczą. W strukturze obszarowej przeważały gospodarstwa o powierzchni użytków rolnych do 5 ha – 40,0%. Średnia powierzchnia użytków rolnych w gospodarstwach rolnych prowadzących działalność rolniczą wynosiła 10,42 ha i była wyższa od średniej w kraju (6,63 ha)<sup>4</sup>. W 2006r. w strukturze towarowej produkcji rolniczej dominuje mleko krowie (54,3%), żywiec rzeźny (34,2%) oraz zboża (2,7%)<sup>5</sup>.

W 2008r. przychody ze sprzedaży wyrobów i usług w przedsiębiorstwach przemysłowych wyniosły 14328,7 mln zł. i zwiększyły się o 4,9%

---

<sup>3</sup> Produkt krajowy brutto. Rachunki regionalne w 2006r., Główny Urząd Statystyczny, Urząd Statystyczny w Katowicach, Katowice 2008  
[http://www.stat.gov.pl/cps/rde/xbcr/katow/ASSETS\\_rr\\_teksty2006.pdf](http://www.stat.gov.pl/cps/rde/xbcr/katow/ASSETS_rr_teksty2006.pdf)

<sup>4</sup> Wyniki badania struktury gospodarstw rolnych w województwie podlaskim w 2007r., Urząd Statystyczny w Białymstoku, Białystok Marzec 2008

<sup>5</sup> Rocznik Statystyczny Województwa Podlaskiego 2008, Urząd Statystyczny w Białymstoku, Białystok 2008, s. 227 i nast.



w stosunku do roku poprzedniego. Wzrost przychodów był wynikiem wzrostu produkcji sprzedanej w przetwórstwie przemysłowym (o 5,4%) oraz wytwarzaniu i zaopatrywaniu w energię elektryczną, gaz i wodę (o 1,2%). Przemysł regionu związany jest w dużej mierze z rolnictwem i przetwarzaniem rodzimych surowców. Produkcja i przetwórstwo artykułów spożywczych i napojów obejmowały w 2008r. 50,1% produkcji sprzedanej przemysłu, a dalsze 8,5% - produkcja drewna i wyrobów z drewna oraz ze słomy i wikliny. Istotną rolę w przemyśle województwa odgrywa również produkcja wyrobów gumowych i z tworzyw sztucznych (7,9%) oraz wytwarzanie i zaopatrywanie w energię elektryczną, gaz, parę wodną i gorącą wodę (7,1%). Wymienione wyżej cztery dominujące działy przemysłu skupiały 53,1% ogółu zatrudnionych w przemyśle<sup>6</sup>.

Według danych rejestru REGON<sup>7</sup> w końcu 2008r. w województwie podlaskim zarejestrowanych było 90229 jednostek gospodarczych (bez rolników indywidualnych). Sektor publiczny obejmował 3056 podmiotów, zaś prywatny 87173. W porównaniu ze stanem z końca 2007r. rejestr REGON obejmował o 1,8% więcej jednostek, przy czym w sektorze publicznym liczba zarejestrowanych podmiotów zmniejszyła się o 5,2%, natomiast w sektorze prywatnym – wzrosła o 2,0%.

Największa liczba podmiotów gospodarczych w woj. podlaskim zarejestrowana była w końcu 2008r. w 3 sekcjach:

- handel i naprawy – 27222 (30,2% ogółu),
- obsługa nieruchomości i firm – 11292 (12,5%),
- budownictwo – 10481 (11,6%),
- przetwórstwo przemysłowe – 8017 (8,9%).

---

<sup>6</sup> Komunikat o sytuacji społeczno-gospodarczej województwa podlaskiego. Wyniki wstępne Nr 12/2008, Urząd Statystyczny w Białymstoku, Białystok Grudzień 2008, s.10

<sup>7</sup> Podmioty gospodarki narodowej wpisane do rejestru REGON w województwie podlaskim stan na koniec 2008r., Urząd Statystyczny w Białymstoku, Białystok Luty 2009

Tabela 4. Podmioty gospodarcze w woj. podlaskim wg sekcji PKD w latach 2007-2008 (stan w końcu roku)

SEKCJE PKD	2007	2008	wzrost/ spadek (+/-)
<b>Ogółem, w tym:</b>	<b>88665</b>	<b>90229</b>	<b>+1564</b>
<b>Rolnictwo, łowiectwo i leśnictwo</b>	3869	3903	+34
<b>Rybacktvo</b>	24	22	-2
<b>Górnictwo</b>	56	77	+21
<b>Przetwórstwo przemysłowe</b>	8059	8017	-42
<b>Wytwarzanie i zaopatrywanie w energię elektryczną, gaz, wodę</b>	92	119	+27
<b>Budownictwo</b>	9529	10481	+952
<b>Handel i naprawy</b>	27431	27222	-209
<b>Hotele i restauracje</b>	2014	1996	-18
<b>Transport, gospodarka magazynowa i łączność</b>	6949	7110	+161
<b>Pośrednictwo finansowe</b>	3664	3668	+4
<b>Obsługa nieruchomości i firm</b>	11015	11292	+277
<b>Administracja publiczna i obrona narodo- wa; obowiązkowe ubezpieczenia społ. i zdrowotne</b>	1095	1089	-6
<b>Edukacja</b>	2356	2341	-15
<b>Ochrona zdrowia i pomoc społeczna</b>	5291	5540	+249
<b>Działalność usługowa komunalna, socjal- na i indywidualna, pozostała</b>	7219	7350	+131

Źródło: Podmioty gospodarki narodowej wpisane do rejestru REGON w województwie podlaskim stan na koniec 2008r., Urząd Statystyczny w Białymstoku, Białystok Luty 2009

W 2008r. wzrost liczby podmiotów gospodarczych odnotowano w 9 sekcjach PKD, największy zaś w: budownictwie (+952), obsłudze nieruchomości i firm (+277), ochronie zdrowia i pomocy społecznej (+249) transporcie, gospodarce magazynowej i łączności (+161) oraz działalności usługowej komunalnej, socjalnej i indywidualnej, pozostałej (+131).

Natomiast spadek liczby działających podmiotów gospodarczych miał miejsce głównie w: handlu i naprawach (-209), przetwórstwie przemysłowym (-42) oraz hotelach i restauracjach (-18).

Rozmieszczenie terytorialne podmiotów gospodarczych, działających na terenie woj. podlaskiego jest nierównomierne. 48% wszystkich podmiotów prowadziło swoją działalność w 3 największych miastach województwa: Białymstoku (29827 podmiotów), Suwałkach (7078 podmiotów) oraz Łomży (6421 podmiotów) oraz dalsze 10,0% - na terenie powiatu białostockiego (9025 podmiotów).

Liczba osób fizycznych prowadzących działalność gospodarczą (bez rolników indywidualnych) wyniosła w końcu 2008r. 72581 (80,4% ogółu podmiotów) i zwiększyła się w porównaniu z 2007r. o 2,3%. Najwięcej osób fizycznych zarejestrowanych było w sekcjach: handel i naprawy – 23573 (o 0,4% mniej niż w końcu 2007r.), budownictwo – 9715 (o 10,7% więcej), obsługa nieruchomości i firm – 8586 (o 1,9% więcej), transport, gospodarka magazynowa i łączność - 6636 (o 2,5% więcej) oraz przetwórstwo przemysłowe - 6458 (o 0,1% mniej).

W końcu 2008r. w woj. podlaskim działało 17648 osób prawnych i samodzielnych jednostek organizacyjnych nie mających osobowości prawnej, czyli o 0,4% mniej niż w końcu 2007r. Spośród nich zwiększyła się liczba fundacji – do 167 (o 6,4%), spółek handlowych - do 4100 (o 1,9%), stowarzyszeń i organizacji społecznych – do 2721 (o 1,2%). Zmniejszyła się natomiast liczba spółek cywilnych - do 4548 (o 2,7%), spółdzielni – do 479 (o 7,0%) oraz liczba przedsiębiorstw państwowych - do 9 (o 57,1%)

**SYTUACJA NA RYNKU PRACY W WOJ. PODLASKIM W 2008R.**

**Tabela 5. Podmioty gospodarcze według form organizacyjno–prawnych\*) w 2008r. (stan w końcu roku)**

Wyszczególnienie	Podmioty gospodarcze ogółem	Osoby prawne i jedn. organizacyjne nie mające osobowości prawnej				Osoby fizyczne prowadzące działalność gospodarczą	
		Razem	w tym:				
			Przedsiębiorstwa państwowe	Spółdzielnie	Spółki handlowe	Spółki cywilne	
<b>Województwo</b>	<b>90229</b>	<b>17648</b>	<b>9</b>	<b>479</b>	<b>4100</b>	<b>4548</b>	<b>72581</b>
<b>Powiaty</b>	<b>46903</b>	<b>8829</b>	<b>1</b>	<b>351</b>	<b>1320</b>	<b>1916</b>	<b>38074</b>
Augustowski	4366	829	-	20	129	221	3537
Białostocki	9025	1674	-	59	402	390	7351
Bielski	3846	688	-	34	129	125	3158
Grajewski	3133	597	-	27	61	193	2536
Hajnowski	3236	628	-	27	82	88	2608
Kolneński	2276	395	-	14	33	106	1881
Łomżyński	2688	465	-	18	46	103	2223
Moniecki	2194	437	-	22	48	78	1757
Sejneński	1234	276	-	9	32	57	958
Siemiatycki	2606	560	1	23	56	76	2046
Sokólski	3600	735	-	33	108	88	2865
Suwalski	1664	338	-	16	40	61	1326
Wysokomazowiecki	3551	670	-	29	77	162	2881
Zambrowski	3484	537	-	20	77	168	2947
<b>Miasta na prawach powiatu</b>	<b>43326</b>	<b>8819</b>	<b>8</b>	<b>128</b>	<b>2780</b>	<b>2632</b>	<b>34507</b>
Białystok	29827	6299	7	84	2145	1743	23528
Łomża	6421	1090	-	18	284	390	5331
Suwałki	7078	1430	1	26	351	499	5648

\*) Zarejestrowane w rejestrze REGON; bez osób prowadzących indywidualne gospodarstwa rolne

Źródło: Biuletyn Statystyczny Województwa Podlaskiego, Urząd Statystyczny w Białymstoku, IV kwartał 2008r., Białystok Luty 2009, s.74

**1.1.4. Pracujący<sup>8</sup>**

W IV kwartale 2008r. wg BAEL (Badania Aktywności Ekonomicznej Ludności) zbiorowość aktywnych zawodowo w woj. podlaskim liczyła 551 tys. osób (w tym 512 tys. pracujących i 38 tys. bezrobotnych), natomiast biernych zawodowo było 445 tys. osób.

**Tabela 6. Ludność aktywna i bierna zawodowo w wieku 15 lat i więcej w woj. podlaskim (wg BAEL\*) – w tys.**

<b>Wyszczególnienie</b>		<b>IV kw. 2007</b>	<b>I kw. 2008</b>	<b>II kw. 2008</b>	<b>III kw. 2008</b>	<b>IV kw. 2008</b>
<b>Aktywni zawodowo</b>		<b>527</b>	<b>518</b>	<b>515</b>	<b>538</b>	<b>551</b>
<b>w tym:</b>	<b>Pracujący</b>	483	481	483	511	512
	<b>Bezrobotni</b>	44	38	32	28	38
<b>Bierni zawodowo</b>		<b>429</b>	<b>437</b>	<b>447</b>	<b>435</b>	<b>445</b>
<b>Współczynnik aktywności zawodowej w %</b>		55,1	54,2	53,5	55,3	55,4
<b>Wskaźnik zatrudnienia w %</b>		50,5	50,3	50,2	52,5	51,5
<b>Stopa bezrobocia w %</b>		8,3	7,3	6,2	5,2	6,9

\*) Badanie Aktywności Ekonomicznej Ludności  
 Źródło: Biuletyn Statystyczny Województwa Podlaskiego, Urząd Statystyczny w Białymstoku, I kwartał 2009r.

Z wyników badania aktywności ekonomicznej ludności wynika, że w okresie IV kwartał 2007r.-IV kwartał 2008r. liczba osób aktywnych zawodowo w woj. podlaskim zwiększyła się o 24 tys. osób (tj. o 4,6%). Wśród ludności aktywnej zawodowo zwiększyła się liczba pracujących w województwie – o 29 tys. osób (o 6,0%), natomiast liczba bezrobotnych uległa zmniejszeniu o 6 tys. osób (o 13,6%). Wzrosła również liczba biernych zawodowo – o 16 tys. (tj. o 3,7%). Stopa bezrobocia liczona wg

---

<sup>8</sup> Aktywność ekonomiczna ludności w województwie podlaskim w IV kwartale 2008r., Urząd Statystyczny w Białymstoku, Białystok, marzec 2009

## SYTUACJA NA RYNKU PRACY W WOJ. PODLASKIM W 2008R.

BAEL wyniosła w IV kwartale 2008r. 6,9%, tj. o 1,4 punktu proc. mniej niż w IV kwartale 2007r., jednocześnie zwiększył się wskaźnik zatrudnienia – o 1,0 punktu proc. i wyniósł 51,5%.

**Tabela 7. Pracujący\* w woj. podlaskim w latach 2006-2007 wg sekcji PKD (stan w końcu roku)**

SEKCJE PKD (Polskiej Klasyfikacji Działalności)	2006	2007			wzrost/ spadek (+/-) liczby pracujących
		ogółem	z tego w sektorze:		
			publicznym	prywatnym	
<b>Ogółem</b>	<b>394435</b>	<b>410827</b>	<b>92781</b>	<b>318046</b>	+16392
<b>Rolnictwo, łowiectwo, leśnictwo</b>	139413	139738	1468	138270	+325
- w tym rolnictwo	136734	136770	112	136658	+36
<b>Przemysł</b>	61123	66436	4718	61718	+5313
- w tym przetwórstwo przemysłowe	55542	60791	1403	59388	+5249
<b>Budownictwo</b>	14837	16818	796	16022	+1981
<b>Handel i naprawy</b>	51284	55940	824	55116	+4656
<b>Hotele i restauracje</b>	4813	4956	626	4330	+143
<b>Transport, gospodarka magazynowa i łączność</b>	16870	17932	8949	8983	+1062
<b>Pośrednictwo finansowe</b>	7080	7059	1867	5192	-21
<b>Obsługa nieruchomości i firm; nauka</b>	17301	17948	2096	15852	+647
<b>Administracja publiczna i obrona narodowa; obowiązkowe ubezpieczenia społeczne i zdrowotne</b>	18611	19227	19212	15	+616
<b>Edukacja</b>	31859	32046	30320	1726	+187
<b>Ochrona zdrowia i pomoc społeczna</b>	21809	22614	17729	4885	+805
<b>Działalność usługowa komunalna, socjalna i indywidualna, pozostała</b>	9435	10113	4176	5937	+678

\* Według faktycznego miejsca pracy

Źródło: Rocznik Statystyczny województwa podlaskiego 2008, Urząd Statystyczny w Białymstoku, Białystok 2008, s.113

## SYTUACJA NA RYNKU PRACY W WOJ. PODLASKIM W 2008R.

W końcu 2007r. w woj. podlaskim pracowało 410827 osób. W porównaniu z końcem 2006r. liczba pracujących zwiększyła się o 16392 osoby (o 4,2%). W sektorze publicznym pracowało 92781 osób, tj. 22,6%, a w sektorze prywatnym - 318046 osób, tj. 77,4%.

Wzrost liczby pracujących odnotowano prawie we wszystkich sekcjach PKD, z wyjątkiem sekcji pośrednictwo finansowe, gdzie odnotowano spadek o 0,3%. Największy wzrost liczby pracujących miał miejsce w budownictwie (+13,4%), przetwórstwie przemysłowym (+9,5%), handlu i naprawach (+9,1%) oraz działalności usługowej komunalnej, socjalnej i indywidualnej, pozostałej (+7,2%).

Podlasie jest regionem rolniczym, w związku z czym najwięcej osób pracuje w rolnictwie. W końcu 2007r. w woj. podlaskim odnotowano 136770 osób pracujących w tej sekcji, tj. 33,3% ogółu pracujących (spadek udziału o 1,4 punktu proc.). W przetwórstwie przemysłowym pracowało 60791 osób, tj. 14,8% ogółu (wzrost udziału o 0,7 punktu proc.). Z kolei w handlu i naprawach pracowało 55940 osób, tj. 13,6% ogółu (wzrost udziału o 0,6 punktu proc.).

**Tabela 8. Pracujący\* w woj. podlaskim w 2007r. wg sektorów ekonomicznych oraz wg powiatów (stan w końcu roku)**

Wyszczególnienie	Pracujący ogółem	w tym w sektorach:			
		Rolnictwo, łowiectwo i leśnictwo; rybactwo	Przemysł i budownictwo	Usługi	
				rynkowe	nierynkowe
Woj. podlaskie	341196	138259	65753	67842	69342
<b>Powiaty:</b>					
Augustowski	16590	8650	3261	2007	2672
Białostocki	31240	14584	7434	4238	4984
Bielski	19767	11215	3637	2276	2639
Grajewski	13469	6797	2889	1488	2295
Hajnowski	15400	6399	4021	2283	2697
Kolneński	12052	8641	956	800	1655
Łomżyński	15085	11910	1250	765	1160

**SYTUACJA NA RYNKU PRACY W WOJ. PODLASKIM W 2008R.**

Wyszczególnienie	Pracujący ogółem	w tym w sektorach:			
		Rolnictwo, łowiectwo i leśnictwo; rybactwo	Przemysł i budownictwo	Usługi	
				rynkowe	nierynkowe
<b>Moniecki</b>	12680	9215	778	849	1838
<b>Sejneński</b>	6161	4233	240	467	1221
<b>Siemiatycki</b>	15574	10335	1514	1802	1923
<b>Sokólski</b>	24076	15557	2740	2420	3359
<b>Suwalski</b>	11071	8465	1156	549	901
<b>Wysokomazowiecki</b>	20792	13555	3088	1742	2407
<b>Zambrowski</b>	12971	6512	2930	1383	2146
<b>Miasta na prawach powiatu:</b>					
<b>Białystok</b>	82434	1117	20345	33762	27210
<b>Łomża</b>	14294	649	2954	5672	5019
<b>Suwałki</b>	17540	425	6560	5339	5216

\*) Według faktycznego miejsca pracy; bez podmiotów gospodarczych o liczbie pracujących do 9 osób; łącznie z pracującymi w gospodarstwach indywidualnych w rolnictwie (dane szacunkowe)  
 Źródło: Województwo podlaskie. Podregiony powiaty gminy 2008, Urząd Statystyczny w Białymstoku, Białystok 2008, str.116

Powyższe zestawienie również obrazuje specyfikę struktury pracujących na Podlasiu i jej agrarny charakter. We wszystkich powiatach ziemskich województwa dominują osoby pracujące w sektorze rolniczym, w największym zaś stopniu w powiatach: łomżyńskim (79,0% pracujących w powiecie), suwalskim (76,5%) oraz monieckim (72,7%) i kolneńskim (71,7%). Znaczący udział przemysłu i budownictwa w strukturze pracujących dotyczył w szczególności miasta Suwałki (37,4% ogółu pracujących w Suwałkach), powiatu hajnowskiego (26,1%) oraz miasta Białegostoku (24,7%) i powiatu białostockiego (23,8%).

Duży procent pracujących w usługach rynkowych jest charakterystyczny dla wielkich ośrodków miejskich, a więc dla miast: Białegostoku (31,0% pracujących w tym mieście), Łomży (39,7%) i Suwałk (30,4%). Również wysoki udział usług nierynkowych zaznaczył się najbardziej w strukturze pracujących na terenie miast: Łomży (35,1%), Białegostoku (33,0%) oraz Suwałk (29,7%).



Najbardziej aktualnych informacji o poziomie i strukturze zatrudnienia w gospodarce Podlasia, na przykładzie podmiotów zatrudniających powyżej 9 osób, dostarczają bieżące informacje Urzędu Statystycznego na temat przeciętnego zatrudnienia w sektorze przedsiębiorstw<sup>9</sup>.

Przeciętne zatrudnienie w sektorze przedsiębiorstw wyniosło w 2008r. 99877 osób i było o 5109 osób, tj. o 5,4% wyższe niż przed rokiem. W sektorze publicznym przeciętne zatrudnienie wyniosło 10910 osób i było o 1299 osób, tj. o 1,1% mniejsze niż w 2007r., natomiast w sektorze prywatnym ukształtowało się na poziomie 88967 osób i wzrosło o 6408 osób, tj. o 7,8% w stosunku do zanotowanego w roku ubiegłym.

Biorąc pod uwagę poszczególne sekcje działalności gospodarczej, w skali roku zatrudnienie zwiększyło się przede wszystkim w górnictwie (o 11,7%), hotelach i restauracjach (o 10,0%), transporcie, gospodarce magazynowej i łączności (o 9,5%), budownictwie (o 7,9%) oraz handlu i naprawach (o 6,6%), zmniejszyło się natomiast w wytwarzaniu i zaopatrywaniu w energię elektryczną, gaz, wodę (o 2,4%).

Spśród działów przetwórstwa przemysłowego o znaczącym udziale w zatrudnieniu, w porównaniu z rokiem poprzednim zwiększyło się ono w jednostkach produkcji wyrobów gumowych i z tworzyw sztucznych (o 73,9%), produkcji maszyn i urządzeń (o 9,1%), produkcji wyrobów z pozostałych surowców niemetalicznych (8,7%), a także produkcji odzieży i wyrobów futrzarskich (o 5,8%). Spadek przeciętnego zatrudnienia odnotowano we włókiennictwie (o 11,4%), produkcji artykułów spożywczych i napojów (o 8,4%) oraz produkcji mebli; pozostałej działalności produkcyjnej (o 1,4%).

---

<sup>9</sup> Komunikat o sytuacji społeczno - gospodarczej województwa podlaskiego, Urząd Statystyczny w Białymstoku, grudzień 2008, nr 12/2008, s.2

### **1.1.5. Wynagrodzenia<sup>10</sup>**

Przeciętne miesięczne wynagrodzenie brutto w sektorze przedsiębiorstw w 2008r. ukształtowało się na poziomie 2694,35 zł, tj. o 7,9% wyższym niż przed rokiem. W sektorze prywatnym przeciętna miesięczna płaca brutto wyniosła 2636,19 zł. i była niższa o 532,51 zł niż w sektorze publicznym. Wynagrodzenia w obu sektorach były wyższe niż w 2007r. odpowiednio o: 8,7% i 6,1%.

W poszczególnych sekcjach sektora przedsiębiorstw wysokość przeciętnego wynagrodzenia brutto kształtowała się od 3928,08 zł w sekcji wytwarzanie i zaopatrywanie w energię elektryczną, gaz i wodę, 3230,94 zł w budownictwie oraz 3207,72 zł w górnictwie do 2434,24 zł w handlu i naprawach i 1750,94zł - w hotelach i restauracjach.

Wzrost wynagrodzeń w 2008r. wystąpił we wszystkich sekcjach sektora przedsiębiorstw, przy czym najwyższy odnotowano w obsłudze nieruchomości i firm (o 11,6%), budownictwie (o 10,5%), wytwarzaniu i zaopatrywaniu w energię elektryczną, gaz i wodę (o 9,5%) oraz hotelach i restauracjach (o 7,8%).

W 2008r. wynagrodzenie zdecydowanie wyższe od przeciętnego w województwie otrzymali m.in. pracujący w działach: wytwarzanie i zaopatrywanie w energię elektryczną, gaz, parę wodną i gorącą wodę (o 55,3%), informatyka (o 43,9%), wznoszenie budynków i budowli; inżynieria lądowa i wodna (o 24,6%). Płace znacznie poniżej średniej uzyskali m.in. zatrudnieni w jednostkach produkcji odzieży i wyrobów futrzarskich (o 40,2%), produkcji masy włóknistej oraz papieru (o 34,2%), włókiennictwie (o 17,8%), jak również we wszystkich działach sekcji hotele i restauracje.

Średni czas przepracowany w ciągu miesiąca przez 1 zatrudnionego w sektorze przedsiębiorstw wyniósł w 2008r. 147 godzin. Przecięt-

---

<sup>10</sup> Tamże, s.4

ne wynagrodzenie godzinowe w tym okresie ukształtowało się na poziomie 18,28 zł. i było o 9,7% wyższe niż rok wcześniej.

### **1.2. Charakterystyka bezrobocia.**

W końcu 2008r. w 14 powiatowych urzędach pracy woj. podlaskiego zarejestrowanych było 45821 bezrobotnych, a stopa bezrobocia wynosiła 9,8% liczby ludności czynnej zawodowo (w Polsce – 9,5%).

Najwyższa stopa bezrobocia do aktywnych zawodowo występowała na terenie województw: warmińsko-mazurskiego – 16,8%, świętokrzyskiego – 13,9% oraz kujawsko-pomorskiego i zachodniopomorskiego – po 13,4%. Najniższą stopę odnotowano w województwach: wielkopolskim – 6,4%, śląskim – 6,9% oraz mazowieckim – 7,3%. W woj. podlaskim stopa bezrobocia była wyższa od średniej krajowej o 0,3 punktu procentowego.

W skali województwa najwyższą stopę bezrobocia na koniec 2008r. odnotowano w powiatach: sejneńskim (17,4%) i grajewskim (16,3%) oraz w powiecie kolneńskim (14,7%), najniższą zaś - na terenie powiatu siemiatyckiego (6,2%), bielskiego (6,4%) oraz wysokomazowieckiego (6,7%).

W latach 1998-2001 miał miejsce systematyczny, znaczny wzrost liczby bezrobotnych oraz stopy bezrobocia. W okresie tym liczba bezrobotnych zwiększyła się o 23721 osób (do 86471 osób), a stopa bezrobocia wzrosła o 2,7 punktu procentowego (do 15,1%/17,7%<sup>11</sup>). Począwszy od 2002r., poziom bezrobocia systematycznie zmniejszał się. W okresie 2002-2007 liczba bezrobotnych zmniejszyła się o 37675 osób (do

---

<sup>11</sup> Stopa bezrobocia skorygowana w oparciu o wyniki Narodowego Spisu Powszechnego Ludności i Mieszkań 2002

48796), a stopa bezrobocia obniżyła się o 7,3 punktu proc. i wyniosła 10,4%.

W 2008r., również nastąpiło zmniejszenie liczby zarejestrowanych bezrobotnych – o kolejnych 2975 osób (do 45821), jednakże dynamika zmian poziomu bezrobocia była już znacznie mniejsza (dla porównania: w roku poprzednim liczba bezrobotnych zmniejszyła się o 12 977 osób). Wartość wskaźnika stopy bezrobocia zmniejszyła się w 2008r. do 9,8%, tj. o 0,6 punktu proc. (w 2007r. – o 2,9 punktu proc.).

W ciągu 2008r. liczba bezrobotnych osiągnęła najwyższy poziom w końcu stycznia - 52048 zarejestrowane osoby bezrobotne, po czym stopniowo zmniejszała się aż do końca października br. - do 40568 osób. W listopadzie i grudniu br. poziom bezrobocia zwiększył się łącznie o ponad 5,2 tys., co spowodowane było mniejszą liczbą ofert pracy napływających od pracodawców, a w związku z tym i podjęć pracy przez osoby bezrobotne, jak również zmniejszeniem liczby organizowanych przez urzędy pracy form aktywizacji bezrobotnych (prac interwencyjnych, robót publicznych, szkoleń, staży u pracodawców, itp.).

W 2008r. zarejestrowano 75550 nowych bezrobotnych (czyli o 3111 osób więcej niż w poprzednim roku), a z rejestrów urzędów pracy wyłączono 78525 bezrobotnych (o 6891 osób mniej). Główne przyczyny odpływu z bezrobocia, tj. podejmowanie pracy przez osoby bezrobotne (28422 osoby, tj. 36,2% „odpływów”) oraz niepotwierdzenie gotowości do pracy (24070 osób, tj. 30,7% „odpływów”), uległy znacznemu zmniejszeniu (odpowiednio o: 4351 i 4356 osób).

W 2008r. liczba bezrobotnych kobiet zmniejszyła się o 2997 (do 23095), tj. o 11,5%. W odróżnieniu od lat poprzednich, mieliśmy do czynienia ze spadkiem udziału kobiet w populacji bezrobotnych – o 3,1 punktu proc do poziomu 50,4%. W pewnych kategoriach bezrobotnych przewaga kobiet jest znacznie większa i dotyczy ona przede wszystkim osób zarejestrowanych w okresie 12 miesięcy od dnia ukończenia nauki

(62,9% - to kobiety), osób bezrobotnych, które ukończyły szkołę wyższą, do 27 roku życia (64,2% - to kobiety), bezrobotnych zwolnionych w ramach zwolnień grupowych (58,5% - to kobiety), osób długotrwale bezrobotnych, wśród których kobiety stanowiły 54,7%, a zwłaszcza grupy bezrobotnych samotnie wychowujących co najmniej 1 dziecko do 18 roku życia (89,6% - to kobiety).

Bezrobotni zamieszkali na wsi stanowili 35,4% ogółu zarejestrowanych bezrobotnych (16203 osoby). Największy odsetek tej grupy odnotowano na terenie powiatu sejneńskiego (67,0%), wysokomazowieckiego (66,8%) oraz siemiatyckiego (58,3%). W 2008r. zarejestrowano 23100 nowych bezrobotnych zamieszkałych na wsi, a wyrejestrowano 25326 osób. Liczba bezrobotnych mieszkańców wsi zmniejszyła się więc o 2226 osób, tj. o 12,1%, a ich udział w ogólnej zbiorowości bezrobotnych zmniejszył się o 2,4 punktu proc.

Na koniec 2008r. bezrobotni z prawem do zasiłku stanowili 13,9% ogółu bezrobotnych (6376 osób). W analizowanym roku liczebność tej grupy zwiększyła się o 1039 (o 19,5%), a jej odsetek wzrósł o 3,0 punktu procentowego.

W końcu 2008r. w ewidencji urzędów pracy zarejestrowanych było 2889 osób bezrobotnych będących w okresie do 12 miesięcy od dnia ukończenia nauki; stanowiły one 6,3% ogółu bezrobotnych. W ciągu roku ich liczebność wzrosła o 365 osób, tj. o 14,5%, a procentowy udział – o 1,1 punktu.

W 2008r. zmniejszył się odsetek bezrobotnych rejestrujących się z powodu zwolnień grupowych bądź likwidacji czy reorganizacji stanowisk pracy. Na koniec roku stanowili oni 1,6% ogółu bezrobotnych (o 0,1 punktu proc. mniej niż przed rokiem), a zarejestrowane były 732 osoby zwolnione z przyczyn dotyczących zakładu pracy, tj. o 105 osób mniej niż przed rokiem (o 12,5%).

W 2008r. wpłynęły informacje o zamiarze zmniejszenia zatrudnienia z przyczyn dotyczących zakładu pracy od 19 pracodawców; planowali oni zwolnienie łącznie 942 osób, a dokonane zwolnienia objęły około 700 osób. Zapowiedzi największych zwolnień dotyczyły branż takich jak: cukrownictwo, produkcja mebli, produkcja odzieży, handel, przetwórstwo mięsne, przetwórstwo ziół, usługi telekomunikacyjne, finansowe i pralnicze oraz ochrona zdrowia. Nie wszyscy zwolnieni pracownicy rejestrują się w urzędach pracy, gdyż część z nich znajduje inne zatrudnienie bądź nabywa uprawnienia emerytalne.

Ustawa o promocji zatrudnienia i instytucjach rynku pracy<sup>12</sup> wyodrębniła i objęła dodatkowymi działaniami grupę „osób będących w szczególnej sytuacji na rynku pracy”.

Należy do nich bezrobotna młodzież do 25 roku życia. W końcu 2008r. młodzi ludzie stanowili 22,0% ogółu zarejestrowanych bezrobotnych (10070 osób). W woj. podlaskim odsetek ludzi młodych w ogólnej zbiorowości bezrobotnych zwiększył się w stosunku do końca ubiegłego roku o 1,1 punktu procentowego, natomiast liczebność tej grupy bezrobotnych zmniejszyła się o 148 osób, tj. o 1,4%.

Do bezrobotnej młodzieży należą również osoby, które ukończyły szkołę wyższą do 27 roku życia. W końcu 2008 roku w rejestrach urzędów pracy pozostawały 1054 osoby tej kategorii i stanowiły one 2,3% ogółu bezrobotnych. W ciągu roku ich liczba wzrosła o 206 osób, tj. o 24,3%, a procentowy udział o 0,6 punktu.

Inną grupą wiekową bezrobotnych traktowaną szczególnie przez instytucje rynku pracy są osoby powyżej 50 roku życia. W końcu 2008r. w urzędach pracy zarejestrowanych było 10441 osób w tym przedziale wiekowym i stanowiły one 22,8% ogółu. W porównaniu do końca 2007r.

---

<sup>12</sup> Ustawa z dnia 20 kwietnia 2004r. o promocji zatrudnienia i instytucjach rynku pracy (tekst jednolity Dz. U. z 2008r. Nr 69, poz. 415)

liczebność tej grupy bezrobotnych zmniejszyła się o 423 osoby, tj. o 3,9%. Jednocześnie nieznacznie wzrósł jej procentowy udział w ogólnej zbiorowości bezrobotnych o 0,5 punktu proc.

Duże problemy ze znalezieniem zatrudnienia mają osoby długo-trwale bezrobotne i w związku z tym wymagają zastosowania dodatkowych działań aktywizujących. W 2008r. można było zaobserwować poprawę sytuacji tej grupy bezrobotnych – liczba osób będących w rejestrach podlaskich urzędów pracy łącznie ponad 12 miesięcy w ciągu ostatnich dwóch lat zmniejszyła się w stosunku do końca roku ubiegłego o 6934 osoby, tj. o 23,0% (do 23267), a ich procentowy udział wśród ogółu bezrobotnych obniżył się aż o 11,1 punktu; w końcu 2008r. wynosił on 50,8%. Długotrwałe bezrobocie dotyczy głównie osób o najniższych kwalifikacjach oraz kobiet.

Kolejną kategorią osób w trudnej sytuacji na rynku pracy są bezrobotni bez kwalifikacji zawodowych. Do grupy tej zaliczane są zarówno osoby z wykształceniem gimnazjalnym lub niższym, nie posiadające jednocześnie kwalifikacji do wykonywania zawodu, jak i absolwenci liceów ogólnokształcących. W końcu 2008r. stanowiły one 31,0% ogółu bezrobotnych (14196 osób). W stosunku do końca ubiegłego roku osób bezrobotnych bez kwalifikacji zawodowych było o 1484 mniej (o 9,5%), a ich udział wśród ogółu bezrobotnych zmniejszył się o 1,1 punktu proc.

Na koniec 2008 roku zarejestrowanych było 2638 osób niepełnosprawnych (5,8% ogólnej liczby zarejestrowanych bezrobotnych). W stosunku do końca poprzedniego roku liczba bezrobotnych osób niepełnosprawnych wzrosła o 302 osoby (o 12,9%). Systematycznie rośnie także procentowy udział niepełnosprawnych w ogólnej liczbie bezrobotnych (wzrost o 1,0 punktu procentowego).

Bezrobotni, którzy po odbyciu kary pozbawienia wolności nie podjęli zatrudnienia, w liczbie 775, stanowili w końcu 2008 roku 1,7%

ogółu bezrobotnych. Od końca stycznia br. ich liczebność wzrosła o 20 osób, tj. o 2,6%.

Kolejna kategoria bezrobotnych zaliczana do osób będących w szczególnej sytuacji na rynku pracy to bezrobotni samotnie wychowujący co najmniej jedno dziecko do 18 roku życia. W końcu 2008r. w rejestrach urzędów pracy pozostawało 3336 samotnych rodziców i stanowili oni 7,3% ogółu bezrobotnych. W porównaniu do końca stycznia br. liczebność tej grupy bezrobotnych zmniejszyła się o 302 osoby, tj. o 8,3%.

Większość bezrobotnych stanowiły osoby bez wykształcenia średniego (25711 osób – 56,1% ogółu bezrobotnych). Najmniej było bezrobotnych posiadających wykształcenie wyższe (4595 osób - 10,0%).

W końcu 2008r. najwięcej było zarejestrowanych bezrobotnych bez stażu pracy (26,3%) oraz ze stażem pracy od 1 roku do 5 lat (19,8%). Najmniej osób posiadało 30 i więcej lat pracy (2,4%).

Wśród ogółu bezrobotnych dominowały osoby, które pracowały przed nabyciem statusu bezrobotnego (33757 osób – 73,7% ogółu bezrobotnych), z czego 67,3% - w sektorze prywatnym. Spośród poprzednio pracujących najbardziej liczne grupy bezrobotnych przed zarejestrowaniem się w urzędach pracy pracowały w sekcjach: przetwórstwo przemysłowe – 22,3%, handel i naprawy – 16,6% oraz budownictwo – 8,3%.

Jeśli chodzi o strukturę zawodową bezrobotnych, to wśród ogółu bezrobotnych zarejestrowanych na koniec 2007r. najwięcej było robotników przemysłowych i rzemieślników – 23,2%, techników i innego średniego personelu – 15,7% oraz pracowników usług osobistych i sprzedawców – 9,6% i specjalistów – 9,1%.

Obok osób bezrobotnych w ewidencji urzędów pracy występują również osoby poszukujące pracy. W końcu 2008r. zarejestrowanych było 1049 osób poszukujących pracy za pośrednictwem powiatowych urzędów pracy, tj. o 21 mniej niż przed rokiem (o 2,0%).



W 2008 roku zmniejszyła się liczba ofert pracy, zgłoszonych przez pracodawców działających na obszarze woj. podlaskiego. W całym roku do urzędów pracy zgłoszono 26493 propozycje zatrudnienia, czyli o 1474 (o 5,3%) mniej niż w roku ubiegłym. Spadek dotyczył liczby ofert pracy niesubsydiowanej (12661, tj. o 2302 mniej). Jednocześnie zwiększyła się liczba ofert pracy subsydiowanej o 828 ofert i wyniosła 13828. Z sektora prywatnego wpłynęło 65,8% ofert pracy.

W 2008r. pracę podjęło 28422 bezrobotnych, czyli o 4351 osób mniej niż w 2007r. (o 13,3%), w tym pracę subsydiowaną podjęło 5907 bezrobotnych, czyli o 299 osób więcej niż rok temu. Wśród osób podejmujących pracę subsydiowaną:

- 2103 bezrobotnych zostało zatrudnionych w ramach prac interwencyjnych (o 228 osób mniej niż w roku ubiegłym),
- 1551 bezrobotnych skierowano do pracy w ramach robót publicznych (o 193 osoby więcej),
- 1301 osobom bezrobotnym przyznano dotację, tj. jednorazowe środki na podjęcie działalności gospodarczej (o 289 osób więcej),
- 890 osób bezrobotnych podjęło pracę w ramach refundacji kosztów zatrudnienia bezrobotnego (o 101 osób więcej).

Zwiększyła się liczba osób skierowanych na szkolenia – o 329 (skierowano 4352 osoby), na staże u pracodawcy – o 797 (skierowano 5941 osób), jak też liczba skierowanych do przygotowania zawodowego w miejscu pracy – o 635 (skierowano 2172 osoby). Zmniejszyła się natomiast liczba bezrobotnych skierowanych do prac społecznie użytecznych – o 167 (skierowano 1478 osób bezrobotnych).

## **2. INFORMACJA O STANIE I STRUKTURZE BEZROBOCIA**

### **2.1. Zróżnicowanie terytorialne liczby bezrobotnych i stopy bezrobocia w woj. podlaskim.**

W końcu 2008r. w 14 powiatowych urzędach pracy woj. podlaskiego zarejestrowanych było 45821 bezrobotnych, a stopa bezrobocia wynosiła 9,8% liczby ludności czynnej zawodowo (w Polsce – 9,5%). W woj. podlaskim stopa bezrobocia była wyższa od średniej krajowej o 0,3 punktu procentowego.

Woj. podlaskie pod względem poziomu bezrobocia jest silnie zróżnicowane terytorialnie. W podregionie łomżyńskim, obejmującym powiaty z terenu dawnego województwa łomżyńskiego, stopa bezrobocia wynosiła w końcu 2008r. 9,0%, tj. o 3,0 punktu procentowego więcej niż w podregionie suwalskim, dla którego stopa bezrobocia wynosiła 12,0%. Obok siebie położone są powiaty różniące się wielkością wskaźnika bezrobocia ponad 2-krotnie (sejneński – stopa bezrobocia 17,4%, suwalski – 6,9%).

**SYTUACJA NA RYNKU PRACY W WOJ. PODLASKIM W 2008R.**

**Tabela 9. Liczba bezrobotnych w woj. podlaskim zarejestrowanych w powiatowych urzędach pracy w 2008r.**  
(stan w końcu miesiąca)

Powiatowy Urząd Pracy	grudzień 2007r.	Miesiące 2008r.:											
		styczeń	luty	marzec	kwiecień	maj	czerwiec	lipiec	sierpień	wrzesień	październik	listopad	grudzień
<b>Augustów</b>	3667	3840	3696	3533	3324	3172	3032	3034	2989	2938	2988	3212	3376
<b>Białystok</b>	14112	15334	14998	14318	13432	12740	12398	12390	12518	12566	12554	13130	14158
<b>Bielsk Podlaski</b>	1912	2019	1979	1859	1776	1686	1631	1393	1305	1341	1332	1476	1611
<b>Grajewo</b>	3880	4054	3990	3773	3667	3447	3300	3325	3207	3079	3056	3075	3127
<b>Hajnówka</b>	1542	1679	1732	1627	1482	1468	1381	1396	1421	1346	1428	1588	1728
<b>Kolno</b>	2331	2450	2338	2213	2199	2167	2154	2007	2090	2058	2154	2295	2378
<b>Łomża</b>	4948	5382	5228	4978	4643	4341	3931	3772	3644	3559	3526	3728	4158
<b>Mońki</b>	1436	1479	1483	1437	1368	1350	1339	1381	1387	1388	1342	1375	1368
<b>Sejny</b>	1668	1729	1637	1561	1549	1548	1556	1543	1450	1471	1435	1501	1547
<b>Siemiatycze</b>	1397	1476	1404	1338	1272	1216	1162	1158	1116	1042	1019	1062	1192
<b>Sokółka</b>	3864	4065	4004	3857	3677	3617	3447	3459	3451	3458	3515	3611	3787
<b>Suwałki</b>	3683	3926	3985	3843	3505	3240	2967	2955	2911	2852	2916	3149	3430
<b>Wysokie Maz.</b>	1951	1983	1943	1874	1806	1747	1786	1593	1575	1576	1487	1560	1715
<b>Zambrów</b>	2405	2632	2329	2254	2094	2036	2077	2046	2051	1915	1816	1834	2246
<b>Woj. podlaskie</b>	<b>48796</b>	<b>52048</b>	<b>50746</b>	<b>48465</b>	<b>45794</b>	<b>43775</b>	<b>42161</b>	<b>41452</b>	<b>41115</b>	<b>40589</b>	<b>40568</b>	<b>42596</b>	<b>45821</b>

## SYTUACJA NA RYNKU PRACY W WOJ. PODLASKIM W 2008R.

Według stanu na koniec 2008r. najwięcej bezrobotnych zarejestrowanych było w PUP w Białymstoku (14158 osób; 30,9% ogółu bezrobotnych w województwie), PUP w Łomży (4158 osób; 9,1%) oraz w PUP w Sokółce (3787 osoby; 8,3%).

**Tabela 10. Stopa bezrobocia (do aktywnych zawodowo) na terenie poszczególnych powiatów woj. podlaskiego w 2008r. (stan w końcu kwartału)**

Powiaty	IV kwartał 2007r.	Kwartały 2008r.			
		I	II	III	IV
<b>POLSKA</b>	<b>11,2</b>	<b>10,9</b>	<b>9,4</b>	<b>8,9</b>	<b>9,5</b>
<b>woj. podlaskie</b>	<b>10,4</b>	<b>10,3</b>	<b>9,1</b>	<b>8,8</b>	<b>9,8</b>
Augustowski	15,2	14,7	12,8	12,5	14,1
Białostocki	11,2	11,3	9,8	9,8	11,1
Bielski	7,5	7,3	6,4	5,3	6,4
Grajewski	19,6	19,0	17,0	16,0	16,3
Hajnowski	7,4	7,7	6,6	6,5	8,2
Kolneński	14,5	13,8	13,5	12,9	14,7
Łomżyński	10,4	10,5	8,0	7,3	8,3
Moniecki	9,0	9,0	8,4	8,7	8,6
Sejneński	18,6	17,5	17,5	16,7	17,4
Siemiatycki	7,2	6,9	6,0	5,4	6,2
Sokółski	12,3	12,2	11,1	11,1	12,1
Suwalski	7,7	7,7	6,1	5,9	6,9
Wysokomazowiecki	7,6	7,3	6,9	6,2	6,7
Zambrowski	13,2	12,4	11,1	10,7	12,3
M. Białystok	7,9	7,9	7,0	7,1	7,9
M. Łomża	13,0	12,9	10,8	9,9	11,5
M. Suwałki	10,3	10,7	8,4	8,1	9,7

Źródło: Dane GUS, [www.stat.gov.pl](http://www.stat.gov.pl),

Stopa bezrobocia wg stanu w końcu IV kwartału 2007r. oraz I i II kwartału 2008r. podana w wartościach skorygowanych przez GUS

Według danych GUS, w 2008r. stopa bezrobocia w woj. podlaskim spadła o 0,6 punktu procentowego w stosunku do końca 2007r. i wyniosła 9,8%. Najwyższa stopa bezrobocia w końcu roku wystąpiła w powie-

cie sejneńskim (17,4%), powiecie grajewskim (16,3%) oraz w powiecie kolneńskim (14,7%). Natomiast najniższą stopę bezrobocia odnotowano na terenie działania PUP w Siemiatyczach (6,2%), PUP w Bielsku Podlaskim (6,4%) oraz w Wysokiem Mazowieckiem (6,7%).

W ciągu 2008r. wartość stopy bezrobocia zmniejszyła się na terenie 14 powiatów, największy zaś spadek dotyczył: powiatu grajewskiego (-3,3 punktu proc.), łomżyńskiego (-2,1 punktu proc.) oraz miasta Łomży (-1,5 punktu proc.). Wzrost tego wskaźnika zanotowano w powiecie hajnowskim (+0,8 punktu proc.) oraz kolneńskim (+0,2 punktu proc.). Na terenie miasta Białegostoku stopa bezrobocia pozostała bez zmian.

### **2.2. Zmiany w poziomie bezrobocia (nowo zarejestrowani i wyrejestrowani).**

Ocena płynności bezrobocia, tj. porównanie napływu do bezrobocia (nowo zarejestrowani) i odpływu z bezrobocia (wyrejestrowani), jest jednym z istotnych elementów diagnozy rynku pracy. Napływ do bezrobocia przedstawia liczbę bezrobotnych, którzy w danym okresie sprawozdawczym (np. miesiącu, roku) zostali zarejestrowani w urzędach pracy. Natomiast odpływ z bezrobocia obejmuje liczbę osób, które w danym okresie sprawozdawczym zostały z różnych powodów wyłączone z ewidencji bezrobotnych (np. z powodu podjęcia pracy, nauki, niepotwierdzenia gotowości do pracy, dobrowolnej rezygnacji ze statusu bezrobotnego, nabycia praw emerytalnych i innych przyczyn). Gdy w pewnym okresie czasu napływ osób do bezrobocia przewyższa odpływ, wówczas mamy do czynienia z przyrostem bezrobocia, gdy sytuacja jest odwrotna - ze zmniejszaniem się bezrobocia.

W 2008r. w powiatowych urzędach pracy woj. podlaskiego zarejestrowało się 75550 nowych osób bezrobotnych, natomiast z ewidencji bezrobotnych zostało wykreślonych 78525 osób. Poziom bezrobocia uległ więc zmniejszeniu o 2975 osób.

Tabela 11. Bezrobotni nowo zarejestrowani w poszczególnych miesiącach 2008 roku (w okresie sprawozdawczym)

Miesiące 2008r.	Nowo zarejestrowani ogółem	w tym:							
		po raz pierwszy	po raz kolejny (od 1990r.)	z tego:					
				po pracach interwencyjnych	po robotach publicznych	po stażu	po przyzyw. w miejscu pracy	po szkoleniu	po pracach społ. użytecznych
styczeń	7859	1223	6636	85	181	489	102	57	180
luty	5133	1037	4096	40	26	183	35	116	22
marzec	4742	846	3896	54	34	282	96	318	36
kwiecień	5395	964	4431	77	86	295	84	469	122
maj	4898	1193	3705	50	29	315	130	350	88
czerwiec	5144	1251	3893	36	32	296	87	460	112
lipiec	6721	1655	5066	82	76	392	106	475	130
sierpień	6117	1341	4776	38	63	599	182	405	62
wrzesień	7022	1744	5278	57	102	492	207	245	111
październik	7535	1558	5977	98	197	712	188	443	76
listopad	7051	1295	5756	81	150	565	234	525	107
grudzień	7933	1079	6854	99	118	1101	391	531	318
<b>2008r.</b>	<b>75550</b>	<b>15186</b>	<b>60364</b>	<b>797</b>	<b>1094</b>	<b>5721</b>	<b>1842</b>	<b>4394</b>	<b>1364</b>

Spośród 75550 nowo zarejestrowanych bezrobotnych:

- po raz pierwszy do urzędów pracy zgłosiło się 15186 osób, tj. 20,1% ogółu nowo zarejestrowanych (w 2007r.: 14014 osób – 19,3%),
- po raz kolejny (licząc od 1990r.) do PUP zgłosiły się 60364 osoby (79,9%), w tym po zakończeniu prac interwencyjnych do rejestrów urzędów pracy powróciło 797 osób, po zakończeniu robót publicznych – 1094 osoby, po stażu – 5721 osób, po odbyciu przygotowania zawodowego w miejscu pracy – 1842 osoby, po szkoleniach – 4394 osoby, a po pracach społecznie użytecznych – 1364 osoby.

Wśród nowo rejestrujących się w 2008r. bezrobotnych, bez prawa do zasiłku było 62900 osób - 83,3% (w 2007r.: 60645 osób – 83,7%).

**SYTUACJA NA RYNKU PRACY W WOJ. PODLASKIM W 2008R.**

**Tabela. 12. Liczba bezrobotnych nowo zarejestrowanych w poszczególnych powiatowych urzędach pracy woj. podlaskiego w 2008r. (w okresie sprawozdawczym)**

Powiatowy Urząd Pracy	Nowo zarejestrowani bezrobotni "napływ" wg miesięcy:												2008r.
	styczeń	luty	marzec	kwiecień	maj	czerwiec	lipiec	sierpień	wrzesień	paździer- nik	listopad	grudzień	
<b>Augustów</b>	432	315	280	346	324	277	336	413	451	493	501	456	<b>4624</b>
<b>Białystok</b>	2945	1921	1791	1996	1705	1996	2516	2165	2513	2700	2533	2849	<b>27630</b>
<b>Bielsk Podl.</b>	276	216	157	175	174	154	242	235	294	312	283	327	<b>2845</b>
<b>Grajewo</b>	361	249	304	361	249	314	396	362	398	454	467	374	<b>4289</b>
<b>Hajnówka</b>	282	201	174	182	205	193	237	196	195	315	319	318	<b>2817</b>
<b>Kolno</b>	341	203	178	269	228	219	276	287	294	412	326	263	<b>3296</b>
<b>Łomża</b>	807	438	418	462	362	392	643	485	589	604	595	728	<b>6523</b>
<b>Mońki</b>	155	121	128	123	134	150	150	132	171	147	136	140	<b>1687</b>
<b>Sejny</b>	169	97	87	190	162	148	183	157	174	192	164	126	<b>1849</b>
<b>Siemiatycze</b>	200	123	108	100	95	115	139	197	174	159	186	226	<b>1822</b>
<b>Sokółka</b>	509	341	304	351	382	280	413	405	477	452	397	529	<b>4840</b>
<b>Suwałki</b>	725	548	457	477	461	407	593	519	682	724	664	716	<b>6973</b>
<b>Wysokie Maz.</b>	232	169	154	191	208	191	258	255	308	242	247	272	<b>2727</b>
<b>Zambrów</b>	425	191	202	172	209	308	339	309	302	329	233	609	<b>3628</b>
<b>Woj. podlaskie</b>	<b>7859</b>	<b>5133</b>	<b>4742</b>	<b>5395</b>	<b>4898</b>	<b>5144</b>	<b>6721</b>	<b>6117</b>	<b>7022</b>	<b>7535</b>	<b>7051</b>	<b>7933</b>	<b>75550</b>

**SYTUACJA NA RYNKU PRACY W WOJ. PODLASKIM W 2008R.**

**Tabela. 13. Liczba bezrobotnych wyrejestrowanych wg poszczególnych powiatowych urzędów pracy w 2008r. (w okresie sprawozdawczym)**

Powiatowy Urząd Pracy	Wyrejestrowani bezrobotni "odpływ" wg miesięcy:												2008r.
	styczeń	luty	marzec	kwiecień	maj	czerwiec	lipiec	sierpień	wrzesień	paździer- nik	listopad	grudzień	
<b>Augustów</b>	259	459	443	555	476	417	334	458	502	443	277	292	<b>4915</b>
<b>Białystok</b>	1723	2257	2471	2882	2397	2338	2524	2037	2465	2712	1957	1821	<b>27584</b>
<b>Bielsk Podlaski</b>	169	256	277	258	264	209	480	323	258	321	139	192	<b>3146</b>
<b>Grajewo</b>	187	313	521	467	469	461	371	480	526	477	448	322	<b>5042</b>
<b>Hajnówka</b>	145	148	279	327	219	280	222	171	270	233	159	178	<b>2631</b>
<b>Kolno</b>	222	315	303	283	260	232	423	204	326	316	185	180	<b>3249</b>
<b>Łomża</b>	373	592	668	797	664	802	802	613	674	637	393	298	<b>7313</b>
<b>Mońki</b>	112	117	174	192	152	161	108	126	170	193	103	147	<b>1755</b>
<b>Sejny</b>	108	189	163	202	163	140	196	250	153	228	98	80	<b>1970</b>
<b>Siemiatycze</b>	121	195	174	166	151	169	143	239	248	182	143	96	<b>2027</b>
<b>Sokółka</b>	308	402	451	531	442	450	401	413	470	395	301	353	<b>4917</b>
<b>Suwałki</b>	482	489	599	815	726	680	605	563	741	660	431	435	<b>7226</b>
<b>Wysokie Maz.</b>	200	209	223	259	267	152	451	273	307	331	174	117	<b>2963</b>
<b>Zambrów</b>	198	494	277	332	267	267	370	304	438	428	215	197	<b>3787</b>
<b>Woj. podlaskie</b>	<b>4607</b>	<b>6435</b>	<b>7023</b>	<b>8066</b>	<b>6917</b>	<b>6758</b>	<b>7430</b>	<b>6454</b>	<b>7548</b>	<b>7556</b>	<b>5023</b>	<b>4708</b>	<b>78525</b>



**SYTUACJA NA RYNKU PRACY W WOJ. PODLASKIM W 2008R.**

**Tabela 14. Bezrobotni wyrejestrowani w woj. podlaskim w 2008r. (w okresie sprawozdawczym)**

Miesiące 2008r.	Osoby wyłączone z ewidencji	w tym z przyczyn:													
		podjęta pracy	z tego pracy:							niepotwierdzenia gotowości do pracy	dobrowolnej rezygnacji ze statusu bezrobotnego	rozpoczęcia:			
			niesubsydio- wanej	w tym	sub- sydio- wanej	w tym w ramach:						szko- lenia	sta- żu	przygo- towania zawo- dowego w miej- scu pracy	pra- cy społ. uży- tecz- nej
						prac inter- wen- cyj- nych	ro- bót pu- blicz- nych	podję- cia działal- ności gospo- darczej	refun- dacji kosztów zatrudn. bezr.						
styczeń	4607	1796	1565	138	231	138	32	30	29	1544	332	66	373	75	38
luty	6435	2331	1969	150	362	183	77	52	46	1763	349	412	847	210	162
marzec	7023	2439	1928	158	511	207	142	94	64	2143	313	509	544	236	350
kwiecień	8066	3071	2238	191	833	300	270	177	83	2427	498	398	549	223	301
maj	6917	2551	1909	193	642	207	238	123	72	2171	529	418	373	180	148
czerwiec	6758	2321	1900	189	421	121	87	128	80	2058	646	428	448	108	89
lipiec	7430	2267	1712	177	555	174	202	105	71	2272	604	278	804	217	100
sierpień	6454	2235	1690	172	545	154	178	127	79	2017	534	304	494	223	65
wrzesień	7548	3181	2602	233	579	248	150	88	91	2017	458	367	508	301	75
paźdz.	7556	2551	2083	181	468	173	92	113	82	2229	421	713	477	176	78
listopad	5023	1859	1515	142	344	97	56	118	65	1629	306	314	298	121	60
grudzień	4708	1820	1404	150	416	101	27	146	128	1800	213	145	226	102	12
<b>2008r.</b>	<b>78525</b>	<b>28422</b>	<b>22515</b>	<b>2074</b>	<b>5907</b>	<b>2103</b>	<b>1551</b>	<b>1301</b>	<b>890</b>	<b>24070</b>	<b>5203</b>	<b>4352</b>	<b>5941</b>	<b>2172</b>	<b>1478</b>

## SYTUACJA NA RYNKU PRACY W WOJ. PODLASKIM W 2008R.

W 2008r. z rejestrów bezrobotnych wykreślono 78525 osób. Główną przyczyną odpływu z bezrobocia było podejmowanie pracy przez osoby bezrobotne. Z tego powodu wyłączono 28422 osoby (36,2% „odpływów”), z czego w ramach podjęcia pracy niesubsydiowanej wyłączono 22515 osób (79,2% podejmujących pracę), a pracy subsydiowanej – 5907 osób (20,8% podejmujących pracę). Drugą najczęściej występującą przyczyną wyłączeń było niepotwierdzenie przez bezrobotnych gotowości do pracy – z tego tytułu wyłączono w 2008r. 24070 osób (co stanowiło 30,7% „odpływów”). Poza wymienionymi powyżej przyczynami wyłączeń z ewidencji w 2008r. – 5203 osoby dobrowolnie zrezygnowały ze statusu bezrobotnego (6,6% „odpływów”).

**Tabela 15. Nowo zarejestrowani i wyrejestrowani bezrobotni ("przyplwy" i "odpływy") w 2008r. (w okresie sprawozdawczym)**

Miesiące 2007r.	"Przyplwy"	"Odpływy"	Wzrost/spadek poziomu bezrobocia (+/-)
styczeń	7859	4607	+3252
luty	5133	6435	-1302
marzec	4742	7023	-2281
<b>I kwartał</b>	<b>17734</b>	<b>18065</b>	<b>-331</b>
kwiecień	5395	8066	-2671
maj	4898	6917	-2019
czerwiec	5144	6758	-1614
<b>II kwartał</b>	<b>15437</b>	<b>21741</b>	<b>-6304</b>
lipiec	6721	7430	-709
sierpień	6117	6454	-337
wrzesień	7022	7548	-526
<b>III kwartał</b>	<b>19860</b>	<b>21432</b>	<b>-1572</b>
październik	7535	7556	-21
listopad	7051	5023	+2028
grudzień	7933	4708	+3225
<b>IV kwartał</b>	<b>22519</b>	<b>17287</b>	<b>+5232</b>
<b>2008 rok</b>	<b>75550</b>	<b>78525</b>	<b>-2975</b>

## SYTUACJA NA RYNKU PRACY W WOJ. PODLASKIM W 2008R.

W 2008r. w pierwszych trzech kwartałach odnotowano spadek bezrobocia, przy czym największy miał miejsce w II kwartale (o 6304 osoby). Natomiast w IV kwartale poziom bezrobocia zwiększył się (o 5232 osoby).

W miesiącach wiosennych, letnich oraz wczesnojesiennych wzrastała liczba wykonywanych prac sezonowych (m.in. w budownictwie, rolnictwie, handlu). Również liczba ofert pracy w omawianym okresie była wyższa niż w miesiącach jesiennych i zimowych, kiedy to sytuacja na rynku pracy ulega pewnej stagnacji. Przyczyn wzrostu bezrobocia w IV kwartale można dopatrywać się m.in. w sezonowym spadku liczby ofert pracy, a co za tym idzie, zmniejszeniu liczby podjęć pracy.

**Tabela 16. Zmiany w poziomie bezrobocia w poszczególnych powiatowych urzędach pracy w 2008r. (w okresie sprawozdawczym)**

Powiatowy Urząd Pracy	"Przyływy"	"Odpyływy"	Wzrost/spadek poziomu bezrobocia	
			(+/-)	w %
Augustów	4624	4915	-291	-7,9
Białystok	27630	27584	-46	-0,3
Bielsk Podlaski	2845	3146	-311	-16,3
Grajewo	4289	5042	-753	-19,4
Hajnówka	2817	2631	+186	+12,1
Kolno	3296	3249	+47	+2,0
Łomża	6523	7313	-790	-16,0
Mońki	1687	1755	-68	-4,7
Sejny	1849	1970	-121	-7,3
Siemiatycze	1822	2027	-205	-14,7
Sokołka	4840	4917	-77	-2,0
Suwałki	6973	7226	-253	-6,9
Wysokie Maz.	2727	2963	-236	-12,1
Zambrów	3628	3787	-159	-6,6
<b>Woj. podlaskie</b>	<b>75550</b>	<b>78525</b>	<b>-2975</b>	<b>-6,1</b>

W 2008r. poziom bezrobocia zmniejszył się na terenie działania 12 powiatowych urzędów pracy. Największy zaś spadek odnotowano na tere-

nie działania PUP w: Grajewie (-19,4%), Bielsku Podlaskim (-16,3%) oraz Łomży (-16,0%). Wzrost poziomu bezrobocia wystąpił na terenie działania PUP w Hajnówce (+12,1%) oraz Kolnie (+2,0%).

**Tabela 17. "Napływ" i "odpływ" bezrobotnych według miejsca zamieszkania w 2008r. (w okresie sprawozdawczym)**

<b>Wyszczególnienie</b>	<b>Nowo zarejestrowani bezrobotni "napływ"</b>	<b>Bezrobotni wyrejestrowani "odpływ"</b>	<b>w tym z powodu podjęcia pracy</b>	<b>Wskaźnik * płynności rynku pracy</b>
<b>Ogółem</b>	<b>75550</b>	<b>78525</b>	<b>28422</b>	<b>37,6</b>
<b>Miasta, w tym:</b>	<b>52450</b>	<b>53199</b>	<b>19813</b>	<b>37,8</b>
<b>I półrocze</b>	23158	27073	10059	43,4
<b>II półrocze</b>	29292	26126	9754	33,3
<b>Wieś, w tym:</b>	<b>23100</b>	<b>25326</b>	<b>8609</b>	<b>37,3</b>
<b>I półrocze</b>	10013	12733	4450	44,4
<b>II półrocze</b>	13087	12593	4159	31,8

\* wskaźnik płynności – stosunek liczby bezrobotnych wyrejestrowanych w okresie sprawozdawczym z tytułu podjęcia pracy do liczby bezrobotnych zarejestrowanych w tym samym czasie.

W 2008r. wskaźnik płynności rynku pracy, ukształtowany pod wpływem znacznego spadku liczby bezrobotnych podejmujących pracę, przy jednoczesnym wzroście napływu bezrobotnych, wyniósł ogółem 37,6% i w odniesieniu do w 2007r. zmniejszył się o 7,6 punktu proc.

Podobnie jak w roku poprzednim, płynność rynku pracy w miastach woj. podlaskiego była większa niż na wsi (o 0,5 punktu proc.). W 2008 roku wskaźnik płynności uległ zmniejszeniu zarówno na terenach wiejskich, gdzie płynność zmniejszyła się o 6,6 punktu proc., jak i w miastach, gdzie spadek ten wyniósł aż 8,0 punktu proc.

### **3. ZMIANY W STRUKTURZE BEZROBOCIA**

#### **3.1. Bezrobocie mieszkańców wsi.**

W woj. podlaskim bezrobocie koncentruje się w miastach, gdzie rejestruje się prawie dwukrotnie więcej bezrobotnych niż na wsi. Nie oznacza to jednak, że bezrobotni zamieszkali na wsi znajdują się w korzystniejszej sytuacji, bowiem w miastach mamy do czynienia z większą płynnością rynku pracy, wynikającą z dużej liczby podmiotów gospodarczych, oferujących miejsca pracy i stwarzających tym samym mieszkańcom miast większe szanse na znalezienie pracy niż ma to miejsce na wsi, zwłaszcza poza sezonem wiosenno-letnim. Na wsiach istniało i nadal istnieje najwyższe bezrobocie ukryte, będące efektem nadmiaru "rąk do pracy" w gospodarstwach indywidualnych.

Dlatego też do mieszkańców wsi kierowanych było wiele programów aktywizacji zawodowej finansowanych zarówno z Funduszu pracy, jak i ze środków unijnych. Działania te przyniosły rezultaty, czego efektem była większa dynamika spadku poziomu bezrobocia wśród mieszkańców wsi niż wśród mieszkańców miast (odpowiednio: -12,1% wobec -2,5%).

**Tabela 18. Rejestrowane bezrobocie na wsi w 2008r. (stan w końcu kwartału)**

Kwartały	Bezrobotni zamieszkali na wsi		wzrost / spadek liczby ogółem w porównaniu do poprzedniego kwartału (+/-)
	liczba	% do ogółu	
IV kwartał 2007r.	18429	37,8	-
I kwartał 2008r.	17925	37,0	-504
II kwartał 2008r.	15709	37,3	-2216
III kwartał 2008r.	14838	36,6	-871
IV kwartał 2008r.	16203	35,4	+1365

## SYTUACJA NA RYNKU PRACY W WOJ. PODLASKIM W 2008R.

W rejestrach urzędów pracy zarejestrowanych było w końcu 2008r. 16203 bezrobotnych mieszkańców wsi i stanowili oni 35,4% ogółu. Podobnie jak wśród ogółu bezrobotnych, poziom bezrobocia wśród mieszkańców wsi zmniejszył się w pierwszych trzech kwartałach 2008r., z czego największy spadek miał miejsce w II kwartale (-2216 osób). Związane to było tradycyjnie z ruszeniem sezonowych robót polowych. Na przestrzeni roku wzrost bezrobocia na wsi odnotowano w IV kwartale, czyli w okresie późnojesiennie-zimowym, kiedy to ustają prace w rolnictwie i ogrodnictwie (o 1365 osób).

W ciągu 2008r. poziom bezrobocia na wsi zmniejszył się o 2226 osób, tj. o 12,1%. Zmniejszył się również udział mieszkańców wsi wśród ogółu zarejestrowanych bezrobotnych – o 2,4 punktu proc.

**Tabela 19. Bezrobotni zamieszkali na wsi według powiatowych urzędów pracy w 2008r. (stan w końcu roku)**

Powiatowy Urząd Pracy	Liczba bezrobotnych		% udział mieszkańców wsi w ogólnej liczbie bezrobotnych
	ogółem	w tym zamieszka- łych na wsi	
Augustów	3376	1327	39,3
Białystok	14158	2648	18,7
Bielsk Podlaski	1611	496	30,8
Grajewo	3127	1048	33,5
Hajnówka	1728	765	44,3
Kolno	2378	1368	57,5
Łomża	4158	1374	33,0
Mońki	1368	643	47,0
Sejny	1547	1036	67,0
Siemiatycze	1192	695	58,3
Sokółka	3787	1780	47,0
Suwałki	3430	957	27,9
Wysokie Maz.	1715	1145	66,8
Zambrów	2246	921	41,0
<b>Woj. podlaskie</b>	<b>45821</b>	<b>16203</b>	<b>35,4</b>

## SYTUACJA NA RYNKU PRACY W WOJ. PODLASKIM W 2008R.

Największy procentowy udział osób zamieszkałych na wsi w ogólnej liczbie bezrobotnych zarejestrowanych w poszczególnych powiatowych urzędach pracy odnotowano na koniec 2008r. w PUP: w Sejnach (67,0%), Wysokiem Mazowieckiem (66,8%) oraz w Siemiatyczach (58,3%).

**Tabela 20. "Przyptywy" i "odptywy" bezrobotnych zamieszkałych na wsi w 2008r. w poszczególnych powiatowych urzędach pracy (w okresie sprawozdawczym)**

Powiatowy Urząd Pracy	Bezrobotni zamieszkali na wsi		Wzrost/spadek poziomu bezrobocia na wsi	
	nowo rejestrują- cy się	wyrejestro- wani	(+/-)	w %
Augustów	1516	1640	-124	-8,5
Białystok	4617	4938	-321	-10,8
Bielsk Podlaski	683	841	-158	-24,2
Grajewo	1342	1658	-316	-23,2
Hajnówka	1107	1072	+35	+4,8
Kolno	1715	1686	+29	+2,2
Łomża	2112	2530	-418	-23,3
Mońki	747	777	-30	-4,5
Sejny	1063	1177	-114	-9,9
Siemiatycze	953	1062	-109	-13,6
Sokółka	2139	2496	-357	-16,7
Suwałki	1990	2114	-124	-11,5
Wysokie Maz.	1744	1858	-114	-9,1
Zambrów	1372	1477	-105	-10,2
<b>Woj. podlaskie</b>	<b>23100</b>	<b>25326</b>	<b>-2226</b>	<b>-12,1</b>

W 2008r. w powiatowych urzędach pracy woj. podlaskiego zarejestrowano 23100 nowych bezrobotnych zamieszkałych na wsi, natomiast z ewidencji bezrobotnych wyłączono 25326 osób.

Spadek poziomu bezrobocia wśród mieszkańców wsi odnotowano niemalże we wszystkich powiatowych urzędach pracy, z czego największy w PUP: w Bielsku Podlaskim (-24,2%), Łomży (23,3%) oraz Grajewie (-23,2%). Wzrost poziomu bezrobocia wśród mieszkańców wsi zanotowano na terenie 2-ch powiatów: hajnowskiego (+4,8%) oraz kolneńskiego (+2,2%).

Tabela 21. "Napływy" i "odpływy" bezrobotnych zamieszkałych na wsi w 2008r. (w okresie sprawozdawczym)

Wyszczególnienie	Bezrobotni zamieszkałi na wsi	
	liczba	%
<b>Bezrobotni nowo zarejestrowani -"napływ"</b>	<b>23100</b>	<b>100,0</b>
z tego:		
- po raz pierwszy	5206	22,5
- po raz kolejny	17894	77,5
w tym powracający do rejestracji:		
- po pracach interwencyjnych	331	1,4
- po robotach publicznych	517	2,2
- po stażu	2154	9,3
- po odbyciu przygotowania zawodowego w miejscu pracy	634	2,7
- po szkoleniu	1294	5,6
- po pracach społecznie użytecznych	605	2,6
<b>Bezrobotni wyrejestrowani „odpływ”</b>	<b>25326</b>	<b>100,0</b>
w tym z powodu:		
<input type="checkbox"/> podjęcia pracy, z tego:	8609	34,0
▪ pracy niesubsydiowanej	6361	25,1
- w tym pracy sezonowej	867	3,4
▪ pracy subsydiowanej	2248	8,9
w tym:		
- w ramach prac interwencyjnych	841	3,3
- w ramach robót publicznych	751	3,0
- z tytułu podjęcia działalności gospodarczej	381	1,5
- w ramach refundacji kosztów zatrudnienia bezrobotnego	267	1,1
<input type="checkbox"/> rozpoczęcia szkolenia	1292	5,1
<input type="checkbox"/> rozpoczęcia stażu	2278	9,0
<input type="checkbox"/> rozpoczęcia przygotowania zawodowego w miejscu pracy	793	3,1
<input type="checkbox"/> rozpoczęcia prac społecznie użytecznych	652	2,6
<input type="checkbox"/> niepotwierdzenia gotowości do pracy	7645	30,2
<input type="checkbox"/> dobrowolnej rezygnacji ze statusu bezrobotnego	2162	8,5



## SYTUACJA NA RYNKU PRACY W WOJ. PODLASKIM W 2008R.

---

Spośród 23100 nowo zarejestrowanych bezrobotnych zamieszkałych na wsi:

- po raz pierwszy do urzędów pracy zgłosiło się 5206 osób (22,5% ogółu nowo zarejestrowanych zamieszkałych na wsi),
- po raz kolejny (licząc od 1990r.) do powiatowych urzędów pracy zgłosiły się 17894 osoby (77,5%).

Po zakończeniu prac interwencyjnych do rejestrów urzędów pracy wróciło 331 osób zamieszkałych na wsi, po zakończeniu robót publicznych – 517 osób, po stażu – 2154 osoby, po odbyciu przygotowania zawodowego w miejscu pracy – 634 osoby, po szkoleniach – 1294 osoby, a po pracach społecznie użytecznych – 605 osób.

Z kolei z rejestrów bezrobotnych wykreślono w 2008r. 25326 osób zamieszkałych na wsi. Najczęstszą przyczyną odpływu z bezrobocia było podejmowanie pracy przez osoby bezrobotne. W 2008r. pracę podjęło 8609 bezrobotnych mieszkańców wsi (34,0% „odpływów”). W porównaniu do roku poprzedniego liczba osób podejmujących pracę zmniejszyła się o 1069 osób (w 2007r. pracę podjęło 9678 osób). Pracę niesubsydiowaną podjęło w 2008r. 6361 osób (73,9% podejmujących pracę), w tym pracę sezonową 867 osób. Z powodu podjęcia pracy subsydiowanej wyłączono z rejestrów 2248 osób (26,1% podejmujących pracę), w tym z powodu zatrudnienia przy pracach interwencyjnych – 841 osób, zatrudnienia przy robotach publicznych – 751 osób, otrzymania dotacji na rozpoczęcie działalności gospodarczej – 381 osób, a z powodu podjęcia pracy w ramach refundacji wynagrodzeń bezrobotnych – 267 osób.

W 2008r. wskaźnik płynności rynku pracy ukształtowany pod wpływem zmniejszonego napływu mieszkańców wsi do bezrobocia wyniósł 37,3% i w odniesieniu do wielkości tego wskaźnika w 2007r. zmniejszył się o 6,6 punktu procentowego.

Inną istotną przyczyną wyłączeń bezrobotnych mieszkańców wsi z ewidencji urzędów pracy było niepotwierdzenie gotowości do pracy – z

tego tytułu wyłączono w 2008r. 7645 osób (co stanowiło 30,2% „odpływów”). Natomiast 2162 osoby dobrowolnie zrezygnowały ze statusu bezrobotnego (8,5% „odpływów”).

Poza wskazanymi powyżej przyczynami wyłączeń z ewidencji bezrobotnych, 2278 osób wyłączono z powodu rozpoczęcia stażu (9,0% „odpływów”) oraz 1292 osoby - z powodu rozpoczęcia szkolenia (5,1% „odpływów”).

**Tabela 22. Bezrobotni zamieszkali na wsi według wieku w 2008r.**  
(stan w końcu roku)

Grupy wiekowe	Liczba bezrobotnych zamieszkałych na wsi		
	ogółem	% do ogółu	w tym kobiety
<b>Ogółem</b>	16203	<b>100,0</b>	7916
<b>Wiek w latach</b>			
<b>18 – 24</b>	4535	28,0	2529
<b>25 – 34</b>	4402	27,2	2475
<b>35 – 44</b>	2822	17,4	1393
<b>45 – 54</b>	3128	19,3	1299
<b>55 – 59</b>	1056	6,5	220
<b>60 i więcej</b>	260	1,6	X

Bezrobocie na wsi (podobnie, jak i w mieście) dotyczy w znacznej mierze ludzi młodych. W końcu 2008r. najliczniejszą grupę stanowili bezrobotni w wieku 18-24 lata (4535 osób, czyli 28,0% bezrobotnych mieszkańców wsi).

Drugą pod względem liczebności grupę stanowili bezrobotni mieszkańcy wsi w wieku 25-34 lata (4402 osoby, czyli 27,2%). Najmniej liczna grupa wśród bezrobotnych to osoby w wieku 60 lat i więcej (260 osób, czyli 1,6%).

Tabela 23. Bezrobotni zamieszkali na wsi według poziomu wykształcenia w 2008r. (stan w końcu roku)

Wykształcenie	Liczba bezrobotnych zamieszkałych na wsi		
	ogółem	% do ogółu	w tym kobiety
Ogółem	16203	100,0	7916
Wyższe	1025	6,3	706
Policealne i średnie zawodowe	3371	20,8	2004
Średnie ogólnokształcące	1602	9,9	1111
Zasadnicze zawodowe	4296	26,5	1780
Gimnazjalne i poniżej	5909	36,5	2315

W końcu 2008r. wśród bezrobotnych mieszkańców wsi najwięcej osób posiadało wykształcenie gimnazjalne i poniżej (5909 osób – 36,5%) oraz zasadnicze zawodowe (4296 osób – 26,5%). Najmniej bezrobotnych legitymowało się dyplomami wyższych uczelni (1025 osób – 6,3%).

Na tle ogółu bezrobotnych mieszkańcy wsi są gorzej wykształceni; 63,0% spośród nich reprezentowało niższe poziomy wykształcenia (dla ogółu bezrobotnych wskaźnik ten wynosił 56,1%). Studia wyższe ukończyło 6,3% bezrobotnych zamieszkałych na wsi (dla ogółu bezrobotnych wskaźnik ten wyniósł 10,0%).

Tabela 24. Bezrobotni mieszkańcy wsi według stażu pracy i czasu pozostawania bez pracy w 2008r. (stan w końcu roku)

Staż pracy w latach	Liczba bezrobotnych	Czas pozostawania bez pracy w miesiącach:					
		do 1	1 - 3	3 - 6	6 - 12	12- 24	pow.24
do 1 roku	2523	306	567	315	279	332	724
1 - 5	3304	448	810	520	432	387	707
5 - 10	1748	189	410	256	229	200	464
10 - 20	1847	182	425	259	217	217	547
20 - 30	1014	100	210	133	143	141	287
30 i więcej	201	31	43	30	45	18	34
bez stażu	5566	615	1278	888	630	684	1471
Ogółem	16203	1871	3743	2401	1975	1979	4234

W woj. podlaskim spośród zarejestrowanych w końcu 2008r. bezrobotnych mieszkańców wsi najliczniejszą populację stanowiły osoby bez stażu pracy (5566 osób – 34,4% bezrobotnych mieszkańców wsi) i były to w większości osoby młode bez wykształcenia średniego. Odsetek tej grupy osób wśród bezrobotnych mieszkańców wsi był znacznie wyższy niż wśród ogółu bezrobotnych (26,3%). Najmniej liczną populację stanowili bezrobotni z 30-letnim i więcej stażem pracy (201 osób – 1,2%).

Wśród bezrobotnych mieszkańców wsi dominowały osoby pozostające bez pracy powyżej 12 miesięcy – 6213 osób. Wśród tej grupy bezrobotnych najwięcej, bo 2155 osób nie posiadało w ogóle stażu pracy.

Pozytywnym zjawiskiem jest zmniejszanie się liczby osób długotrwale bezrobotnych (pozostających bez zatrudnienia nieprzerwanie 12 miesięcy i dłużej), również wśród mieszkańców wsi. Osoby długotrwale bezrobotne stanowiły na koniec 2008r. 38,3% bezrobotnych mieszkańców wsi, podczas gdy przed rokiem – 48,7%. Dla ogółu zarejestrowanych bezrobotnych odsetek ten wyniósł 32,6%.

W końcu 2008r. spośród zarejestrowanych 16203 bezrobotnych zamieszkałych na wsi, prawo do zasiłku posiadało 11,5% (1858 osób), a więc mniej niż wśród ogółu zarejestrowanych bezrobotnych, gdzie prawo do zasiłku posiadało 13,9%. W porównaniu do stanu z końca 2007r. procent bezrobotnych mieszkańców wsi uprawnionych do zasiłku zwiększył się o 2,3 punktu.

### **3.2. Bezrobocie kobiet.**

Kobiety znajdują się w szczególnej sytuacji na rynku pracy. Bezrobocie kobiet jest spowodowane między innymi pogorszeniem sytuacji gospodarczej i upadkiem gałęzi przemysłu, zatrudniających przede wszystkim kobiety (zakłady włókiennicze, odzieżowe, przetwórstwa rolno-spożywczego) w latach 90-tych XX wieku, jak też niechętnym nastawie-

## SYTUACJA NA RYNKU PRACY W WOJ. PODLASKIM W 2008R.

niem pracodawców do zatrudniania kobiet. Mimo lepszego wykształcenia kobiet, pracodawcy chętniej zatrudniają mężczyzn. W trudniejszej sytuacji na rynku pracy stawia je konieczność pogodzenia pracy zawodowej z obowiązkami macierzyńskimi i związana z tym mniejsza dyspozycyjność i elastyczność.

Na koniec 2008r. na zarejestrowanych 45821 bezrobotnych liczba kobiet wynosiła 23095, co stanowiło 50,4% ogółu zarejestrowanych bezrobotnych. Prawo do zasiłku posiadało 2779 bezrobotnych kobiet (tj. 12,0% ogółu zarejestrowanych kobiet).

Wśród bezrobotnych kobiet:

- 16144 – to kobiety poprzednio pracujące, w tym:
  - 428 – to kobiety zwolnione z przyczyn dotyczących zakładu pracy,
- 6951 – to kobiety dotychczas nie pracujące.

Analizując strukturę wieku i wykształcenia bezrobotnych kobiet, można stwierdzić, że najwięcej jest wśród nich młodych kobiet w wieku 25–34 lata (29,4%) i 18-24 lata (23,9%) oraz lepiej wykształconych - z wykształceniem policealnym i średnim zawodowym (26,3%) i gimnazjalnym i poniżej (25,5%). Wykształcenie wyższe posiadało 12,5% ogółu zarejestrowanych kobiet. Jeśli chodzi o czas pozostawania bez pracy, to ponad 12 miesięcy pozostawało bez pracy 35,7% ogółu zarejestrowanych kobiet.

**Tabela 25. Bezrobotne kobiety w 2008 roku (stan w końcu kwartału)**

Kwartały	Bezrobotne kobiety		wzrost/spadek w porównaniu do poprzedniego kwartału (+/-)
	liczba	% udział w liczbie bezrobotnych ogółem	
IV kwartał 2007r.	26092	53,5	-
I kwartał 2008r.	25186	52,0	-906
II kwartał 2008r.	22609	53,6	-2577
III kwartał 2008r.	21678	53,4	-931
IV kwartał 2008r.	23095	50,4	+1417

## SYTUACJA NA RYNKU PRACY W WOJ. PODLASKIM W 2008R.

---

Bezrobocie wśród kobiet, podobnie jak wśród ogółu bezrobotnych, zmniejszyło się w pierwszych trzech kwartałach 2008r., przy czym największy spadek miał miejsce w II kwartale (-2577). W IV kwartale poziom bezrobocia kobiet zwiększył się o 1365 osób.

Generalnie, w 2008r. liczba zarejestrowanych bezrobotnych kobiet zmniejszyła się o 2997, tj. o 11,5%. Zmniejszył się także ich procentowy udział w populacji bezrobotnych – o 3,1 punktu.

**Tabela 26. Bezrobotne kobiety zarejestrowane w powiatowych urządach pracy w 2008r. (stan w końcu roku)**

Powiatowy Urząd Pracy	Liczba bezrobotnych kobiet	% udział w ogólnej liczbie bezrobotnych
Augustów	1601	47,4
Białystok	7060	49,9
Bielsk Podlaski	779	48,4
Grajewo	1575	50,4
Hajnówka	858	49,7
Kolno	1140	47,9
Łomża	2287	55,0
Mońki	638	46,6
Sejny	712	46,0
Siemiatycze	622	52,2
Sokółka	1752	46,3
Suwałki	2062	60,1
Wysokie Mazowieckie	794	46,3
Zambrów	1215	54,1
<b>Woj. podlaskie</b>	<b>23095</b>	<b>50,4</b>

Największy odsetek kobiet w ogólnej liczbie bezrobotnych zarejestrowano w końcu 2008r. w PUP w: Suwałkach (60,1%), Łomży (55,0%), Zambrowie (54,1%); najmniejszy zaś w PUP w: Sejnach (46,0%), Sokółce i Wysokiem Mazowieckiem (po 46,3%) oraz Mońkach (46,6%).

**Tabela 27. "Przyptywy" i "odptywy" bezrobotnych kobiet w 2008r. w poszczególnych powiatowych urządach pracy (w okresie sprawozdawczym)**

Powiatowy Urząd Pracy	Nowo zareje- strowane kobiety	Wyre- jestrowane kobiety	wzrost/spade k poziomu bezrobocia wśród kobiet (+/-)	Podjęcia pracy	
				liczba	% do wyreje- strowa- nych ko- biet
<b>Augustów</b>	2253	2453	-200	889	36,2
<b>Białystok</b>	12954	13502	-548	5148	38,1
<b>Bielsk Podlaski</b>	1414	1655	-241	592	35,8
<b>Grajewo</b>	2089	2532	-443	682	26,9
<b>Hajnówka</b>	1367	1342	+25	412	30,7
<b>Kolno</b>	1657	1632	+25	442	27,1
<b>Łomża</b>	3266	3831	-565	1516	39,6
<b>Mońki</b>	721	754	-33	276	36,6
<b>Sejny</b>	931	929	+2	452	48,7
<b>Siemiatycze</b>	911	1014	-103	346	34,1
<b>Sokółka</b>	2283	2499	-216	930	37,2
<b>Suwałki</b>	3642	4020	-378	1580	39,3
<b>Wysokie Maz.</b>	1335	1516	-181	515	34,0
<b>Zambrów</b>	1841	1982	-141	675	34,1
<b>Woj. podlaskie</b>	<b>36664</b>	<b>39661</b>	<b>-2997</b>	<b>14455</b>	<b>36,4</b>

W 2008r. zarejestrowały się w urządach pracy woj. podlaskiego 36664 kobiety (tj. 48,5% ogółu nowo rejestrujących się bezrobotnych). Spośród nowo zarejestrowanych bezrobotnych kobiet:

- po raz pierwszy do urzędów pracy zgłosiło się 7805 kobiet (21,3%),
- po raz kolejny (licząc od 1990r.) zgłosiło się 28859 kobiet (78,7%).

Po zakończeniu prac interwencyjnych do rejestrów urzędów pracy wróciło 443 kobiety, po zakończeniu robót publicznych – 432 kobiety, po stażu – 4347 kobiet, po odbyciu przygotowania zawodowego w miejscu pracy – 1381 kobiet, po szkoleniach – 1976 kobiet, a po pracach społecznie użytecznych – 776 kobiet.

Po zwolnieniach grupowych zgłosiło się 286 kobiet, czyli 0,8% nowo rejestrujących się kobiet.

Tabela 28. "Napływy" i "odpływy" bezrobotnych kobiet w 2008r.  
(w okresie sprawozdawczym)

Wyszczególnienie	Bezrobotne kobiety	
	liczba	%
<b>Bezrobotne kobiety nowo zarejestrowane - "napływ", z tego:</b>	<b>36664</b>	<b>100,0</b>
- po raz pierwszy	7805	21,3
- po raz kolejny	28859	78,7
w tym powracające do rejestracji:		
- po pracach interwencyjnych	443	1,2
- po robotach publicznych	432	1,2
- po stażu	4347	11,9
- po odbyciu przygotowania zawodowego w miejscu pracy	1381	3,8
- po szkoleniu	1976	5,4
- po pracach społecznie użytecznych	776	2,1
<b>Bezrobotne kobiety wyrejestrowane „odpływ”, w tym z powodu:</b>	<b>39661</b>	<b>100,0</b>
<input type="checkbox"/> podjęcia pracy, z tego:	14455	36,4
▪ pracy niesubsydiowanej	11806	29,8
- w tym pracy sezonowej	1124	2,8
▪ pracy subsydiowanej, w tym:	2649	6,7
- w ramach prac interwencyjnych	1220	3,1
- w ramach robót publicznych	625	1,6
- z tytułu podjęcia działalności gospodarczej	416	1,0
- w ramach refundacji kosztów zatrudnienia bezrobotnego	361	0,9
<input type="checkbox"/> rozpoczęcia szkolenia	1912	4,8
<input type="checkbox"/> rozpoczęcia stażu	4506	11,4
<input type="checkbox"/> rozpoczęcia przygotowania zawodowego w miejscu pracy	1593	4,0
<input type="checkbox"/> rozpoczęcia prac społecznie użytecznych	831	2,1
<input type="checkbox"/> niepotwierdzenia gotowości do pracy	9719	24,5
<input type="checkbox"/> dobrowolnej rezygnacji ze statusu bezrobotnego	3538	8,9

Z rejestrów bezrobotnych wyłączono w 2008r. 39661 bezrobotnych kobiet (50,5% ogółu wyrejestrowanych bezrobotnych). Z tytułu podjęcia pracy wyrejestrowano 14455 kobiet (czyli 36,4% ogółu wyrejestrowanych kobiet). Pracę niesubsydiowaną podjęło w 2008r. 11806 kobiet (81,7%



kobiet podejmujących pracę), w tym pracę sezonową - 1124 kobiety. Do podjęcia pracy subsydiowanej skierowanych zostało 2649 bezrobotnych kobiet (18,3% kobiet podejmujących pracę), w tym w ramach zatrudnienia przy pracach interwencyjnych – 1220 kobiet, przy robotach publicznych – 625 kobiet oraz w ramach refundacji wynagrodzeń – 361 kobiet. Dotację na rozpoczęcie działalności gospodarczej otrzymało 416 bezrobotnych kobiet.

W 2008r. wskaźnik płynności rynku pracy, ukształtowany pod wpływem wzrostu liczby nowo rejestrujących się kobiet i spadku liczby kobiet podejmujących pracę, wyniósł 39,4% i w odniesieniu do wielkości tego wskaźnika w 2007r. zmniejszył się o 7,3 punktu procentowego.

Inną istotną przyczyną wyłączeń bezrobotnych kobiet z ewidencji urzędów pracy było niepotwierdzenie gotowości do pracy – z tego tytułu wyłączono w 2008r. 9719 kobiet (co stanowiło 24,5% „odpływów” kobiet). Kolejnych 3538 kobiet dobrowolnie zrezygnowało ze statusu bezrobotnego (8,9% „odpływów” kobiet).

Poza wymienionymi powyżej przyczynami wyłączeń z ewidencji bezrobotnych w 2008r. – 1912 kobiety wyłączono z powodu rozpoczęcia szkolenia (4,8% „odpływów” kobiet), 4506 kobiet - z powodu rozpoczęcia stażu (11,4%), 1593 kobiet – rozpoczęcia przygotowania zawodowego (4,0%) oraz 831 kobiet – rozpoczęcia prac społecznie użytecznych (2,1%).

### **3.3. Bezrobotni z prawem do zasiłku.**

Na koniec 2008 roku liczba zarejestrowanych bezrobotnych z prawem do zasiłku wynosiła 6376 osób, w tym 2779 kobiet. Bezrobotni z prawem do zasiłku stanowili 13,9% ogółu bezrobotnych zarejestrowanych w województwie.

Spośród ogółu nowo zarejestrowanych w ciągu całego 2007r. bezrobotnych, 12650 osób, tj. 16,7% posiadało prawo do zasiłku.

**Tabela 29. Bezrobotni z prawem do zasiłku w latach 2007-2008**  
(stan w końcu roku)

Rok	Bezrobotni ogółem	w tym z prawem do zasiłku
2007	48796	5337
2008	45821	6376
<b>Dynamika 2007r.=100</b>	93,9	119,5

W 2008r. poziom bezrobocia ogółem zmniejszył się w porównaniu do 2007 roku o 6,1%, natomiast odsetek bezrobotnych zasiłkobiorców zwiększył się o 19,5%.

**Tabela 30. Liczba bezrobotnych z prawem do zasiłku w 2008 roku**  
(stan w końcu kwartału)

Kwartały	Bezrobotni z prawem do zasiłku		wzrost/spadek w porównaniu do poprzedniego kwartału (+/-)
	liczba	% udział w liczbie bezrobotnych ogółem	
IV kwartał 2007r.	6376	13,9	-
I kwartał 2008r.	5292	10,9	-1084
II kwartał 2008r.	4675	11,1	-617
III kwartał 2008r.	4661	11,5	-14
IV kwartał 2008r.	6376	13,9	+1715

W ciągu 2008r. liczba zarejestrowanych bezrobotnych z prawem do zasiłku sukcesywnie zmniejszała się aż do końca III kwartału, osiągając najniższy poziom 4661 uprawnionych zasiłkobiorców (11,5% ogółu bezrobotnych), a następnie zaczęła rosnąć - do 6376 osób uprawnionych do zasiłku zarejestrowanych w końcu IV kwartału (13,9%).

Tabela 31. Bezrobotni z prawem do zasiłku według powiatowych urzędów pracy w 2008r. (stan w końcu roku)

Powiatowy Urząd Pracy	Liczba bezrobotnych z prawem do zasiłku	% udział do ogółu bezrobotnych
Augustów	377	11,2
Białystok	2089	14,8
Bielsk Podlaski	272	16,9
Grajewo	541	17,3
Hajnówka	308	17,8
Kolno	266	11,2
Łomża	650	15,6
Mońki	115	8,4
Sejny	284	18,4
Siemiatycze	133	11,2
Sokółka	375	9,9
Suwałki	534	15,6
Wysokie Mazowieckie	175	10,2
Zambrów	257	11,4
<b>Woj. podlaskie</b>	<b>6376</b>	<b>13,9</b>

Na koniec 2008r. największy odsetek osób bezrobotnych uprawnionych do zasiłku odnotowano w PUP w Sejnach – 18,4%, w PUP Hajnówce – 17,8% oraz w PUP w Grajewie – 17,3% ogółu bezrobotnych zarejestrowanych w tych urzędach. W woj. podlaskim jedynie na terenie działania PUP w Grajewie i Sejnach okres pobierania zasiłku dla bezrobotnych wynosił 12 miesięcy, w pozostałych PUP zasiłek ten był przyznawany na 6 miesięcy.

### 3.3. Bezrobocie młodzieży.

O ile w ostatnich latach zmniejszał się w woj. podlaskim odsetek bezrobotnej młodzieży, to w 2008r. nastąpił wzrost udziału tej grupy wiekowej w strukturze bezrobotnych. Bezrobocie młodzieży na Podlasiu jest wysokie, wyższe niż średnia w kraju (odpowiednio; 22,0% wobec 20,7% ogółu bezrobotnych w Polsce).

Bezrobocie wśród młodzieży determinują takie czynniki jak: ogólne pogorszenie sytuacji gospodarczej naszego regionu i kraju i związany z tym niedostatek miejsc pracy, niedostosowanie kierunków kształcenia do możliwości i potrzeb rynku pracy, brak odpowiednich praktyk zawodowych na poziomie wymaganym przez pracodawców, brak umiejętności planowania alternatywnej kariery zawodowej i mała mobilność zawodowa.

Urzędy pracy stwarzają bezrobotnej młodzieży możliwość podnoszenia kwalifikacji lub przekwalifikowania w związku z brakiem odpowiednich propozycji zatrudnienia, a także możliwość zdobycia doświadczenia poprzez odbycie stażu pracy u pracodawcy. W powiatowych urzędach pracy prowadzone jest przez doradców zawodowych poradnictwo zawodowe. W Wojewódzkim Urzędzie Pracy w Białymstoku i Oddziałach Terytorialnych w Łomży i Suwałkach działają Centra Informacji i Planowania Kariery Zawodowej, które świadczą usługi z zakresu doradztwa zawodowego w formach indywidualnych i grupowych. W powiatowych urzędach pracy istnieją także kluby pracy, w ramach których organizuje się aktywizacyjne spotkania grupowe, mające na celu naukę praktycznych umiejętności poruszania się na rynku pracy.

### **3.3.1 Bezrobotni do 25 roku życia**

W końcu 2008r. w ewidencji urzędów pracy woj. podlaskiego zarejestrowanych było 10070 osób do 25 roku życia, czyli 22,0% ogółu zarejestrowanych bezrobotnych. W populacji tej wystąpiło 5521 kobiet (54,8%), 4535 osób zamieszkałych na wsi (44,0%) oraz 1488 osób długotrwale bezrobotnych (14,8%).

**Tabela 32. Bezrobotna młodzież w 2008 roku (stan w końcu miesiąca)**

<b>Miesiące 2008r.</b>	<b>Bezrobotni do 25 roku życia</b>	
	<b>w liczbach bez- względnych</b>	<b>% udział młodzieży w lic- bie bezrobotnych ogółem</b>
<b>styczeń</b>	11107	21,3
<b>luty</b>	10432	20,6
<b>marzec</b>	9668	19,9
<b>kwiecień</b>	9038	19,7
<b>maj</b>	8889	20,3
<b>czerwiec</b>	8598	20,4
<b>lipiec</b>	8473	20,4
<b>sierpień</b>	8561	20,8
<b>wrzesień</b>	8630	21,3
<b>październik</b>	8690	21,4
<b>listopad</b>	9234	21,7
<b>grudzień</b>	10070	22,0

Poziom bezrobocia wśród młodzieży podlega podobnym zmianom jak ogólna zbiorowość bezrobotnych: w ciągu roku największy poziom bezrobocia przypadał na początek roku kalendarzowego, po czym tendencje spadkowe trwały do końca lipca. Od sierpnia nastąpił wzrost liczby zarejestrowanych bezrobotnych (wśród ogółu bezrobotnych – od listopada).

W ciągu 2008r. poziom bezrobocia wśród osób do 25 roku życia zmniejszył się o 148 osób, tj. o 1,4%, a procentowy udział w ogólnej zbiorowości bezrobotnych zwiększył się o 1,1 punktu proc.

**Tabela 33. Bezrobotna młodzież wg Powiatowych Urzędów Pracy**  
(stan w końcu 2008r.)

Powiatowy Urząd Pracy	Bezrobotni ogółem	w tym młodzież do 25 roku życia	
		liczba	% udział w ogólnej liczbie bezrobotnych
<b>Augustów</b>	3376	834	24,7
<b>Białystok</b>	14158	2404	17,0
<b>Bielsk Podl.</b>	1611	442	27,4
<b>Grajewo</b>	3127	625	20,0
<b>Hajnówka</b>	1728	307	17,8
<b>Kolno</b>	2378	667	28,0
<b>Łomża</b>	4158	895	21,5
<b>Mońki</b>	1368	342	25,0
<b>Sejny</b>	1547	349	22,6
<b>Siemiatycze</b>	1192	314	26,3
<b>Sokółka</b>	3787	935	24,7
<b>Suwałki</b>	3430	745	21,7
<b>Wysokie Maz.</b>	1715	517	30,1
<b>Zambrów</b>	2246	694	30,9
<b>Woj. podlaskie</b>	<b>45821</b>	<b>10070</b>	<b>22,0</b>

Największy odsetek osób do 25 roku życia w ogólnej liczbie bezrobotnych odnotowano na terenie działania PUP w: Zambrowie (30,9%), Wysokiem Mazowieckiem (30,1%), oraz Kolnie (28,0%); najmniejszy zaś w Białymstoku (17,0%), (Hajnówce 17,8%) oraz Grajewie (20,0%).

**Tabela 34. „Napływ” do bezrobocia i „odpływ” z bezrobocia” młodzieży do 25 roku życia w 2008r.** (w okresie sprawozdawczym)

Wyszczególnienie	Bezrobotna młodzież	
	liczba	%
<b>Bezrobotni do 25 roku życia nowo zarejestrowani „napływ”, z tego:</b>	<b>28156</b>	<b>100,0</b>
- po raz pierwszy	10418	37,0
- po raz kolejny, w tym powracający do rejestracji:	17738	63,0
- po pracach interwencyjnych	208	0,7
- po robotach publicznych	76	0,3
- po stażu	4977	17,7

**SYTUACJA NA RYNKU PRACY W WOJ. PODLASKIM W 2008R.**

Wyszczególnienie	Bezrobotna młodzież	
	liczba	%
- po odbyciu przygotowania zawodowego w miejscu pracy	421	1,5
- po szkoleniu	1277	4,5
- po pracach społecznie użytecznych	61	0,2
<b>Bezrobotni do 25 roku życia wyrejestrowani „odpływ”, w tym z powodu:</b>	<b>26676</b>	<b>100,0</b>
<input type="checkbox"/> podjęcia pracy, z tego:	7915	29,7
▪ pracy niesubsydiowanej	6398	24,0
- w tym pracy sezonowej	705	2,6
▪ pracy subsydiowanej, w tym:	1517	5,7
- w ramach prac interwencyjnych	794	3,0
- w ramach robót publicznych	155	0,6
- z tytułu podjęcia działalności gospodarczej	242	0,9
- w ramach refundacji kosztów zatrudnienia bezrobotnego	316	1,2
<input type="checkbox"/> rozpoczęcia szkolenia	1290	4,8
<input type="checkbox"/> rozpoczęcia stażu	5548	20,8
<input type="checkbox"/> rozpoczęcia przygotowania zawodowego	531	2,0
<input type="checkbox"/> rozpoczęcia pracy społecznie użytecznej	62	0,2
<input type="checkbox"/> niepotwierdzenia gotowości do pracy	7918	29,7
<input type="checkbox"/> dobrowolnej rezygnacji ze statusu bezrobotnego	1366	5,1
<input type="checkbox"/> podjęcia nauki	232	0,9

Do urzędów pracy woj. podlaskiego zgłosiło się w ciągu całego 2008r. 28156 osób w wieku do 25 roku życia, co stanowiło 37,3% ogółu nowo zarejestrowanych bezrobotnych. Po raz pierwszy zarejestrowało się 10418 osób w omawianej kategorii wiekowej, tj. 37,0%, a po raz kolejny - 17738 osób, tj. 63,0%. Po pracach interwencyjnych wróciło 208 osób do 25 roku życia (0,7% nowo rejestrującej się młodzieży), po robotach publicznych – 76 osób (0,3%), po stażu – 4977 osób (17,7%), po odbyciu przygotowania zawodowego w miejscu pracy – 421 osób (1,5%), po szkoleniu – 1277 osób (4,5%) oraz po pracach społecznie użytecznych – 61 osób (0,2%).

Jednocześnie rejestry bezrobotnych opuściło 26676 osób w wieku do 25 lat, czyli 34,0% ogółu bezrobotnych wyrejestrowanych. Najczęstszą przyczyną wyłączeń młodych osób z ewidencji urzędów pracy w 2008r. było niepotwierdzenie gotowości do pracy. Z tego tytułu wyrejestrowano 7918 osoby (29,7% „odpływów” młodzieży). Drugą najczęściej występującą przyczyną wyłączeń było podejmowanie przez młodzież pracy. Z tego powodu wyłączono 7915 osób do 25 roku życia (29,7% „odpływów”), z czego pracę niesubsydiowaną podjęło 6398 osób, a subsydiowaną – 1517 osób. Na staż zostało skierowanych 5548 młodych osób (20,8% „odpływów”), natomiast szkolenie podjęło 1290 osób (4,8% „odpływów”). Ze statusu bezrobotnego dobrowolnie zrezygnowało 1366 osób z omawianej kategorii wiekowej (5,1%).

Wskaźnik płynności rynku pracy dla młodzieży do 25 roku życia, pod wpływem zwiększonego napływu do bezrobocia i mniejszej liczby podjęć pracy, zmniejszył się w 2008r. o 6,8 punktu proc. i wyniósł 28,1%. Dla porównania, dla całej zbiorowości bezrobotnych wskaźnik ten wyniósł 37,6%.

### **3.3.2 Bezrobotni, którzy ukończyli szkołę wyższą, do 27 roku życia**

We wprowadzonej od 1 stycznia 2005r. nowej sprawozdawczości rynku pracy uwzględniono grupę osób bezrobotnych, które ukończyły szkołę wyższą, do 27 roku życia. Do absolwentów szkół wyższych, którzy nie ukończyli 27 roku życia, a będących w okresie 12 miesięcy od dnia określonego w dyplomie lub innym dokumencie poświadczającym ukończenie szkoły wyższej, urzędy pracy mogą zastosować instrumenty przeznaczone dla osób znajdujących się w szczególnej sytuacji na rynku pracy, a zwłaszcza mogą oni zostać skierowani do odbycia stażu u pracodawcy przez okres nie przekraczający 12 miesięcy.



## **SYTUACJA NA RYNKU PRACY W WOJ. PODLASKIM W 2008R.**

---

Do urzędów pracy woj. podlaskiego zgłosiło się w ciągu 2008r. 4145 osób, które ukończyły szkołę wyższą, do 27 roku życia i stanowiły one 5,5% ogółu nowo zarejestrowanych bezrobotnych. W tym czasie pracę podjęło 1319 osób w omawianej kategorii bezrobotnych. Wskaźnik płynności rynku pracy wyniósł więc dla tej grupy 31,8% (w 2007r. – 37,2%). Należy tu zaznaczyć, że był on wyższy niż analogiczny wskaźnik dla bezrobotnej młodzieży do 25 roku życia, który wyniósł 28,1%; oba wskaźniki są niższe od wskaźnika płynności liczonego dla ogółu bezrobotnych (37,6%).

Na koniec 2008r. w powiatowych urzędach pracy woj. podlaskiego zarejestrowane były 1054 osoby, które ukończyły szkołę wyższą, do 27 roku życia, co stanowiło 2,3% ogółu zarejestrowanych bezrobotnych. W porównaniu do końca 2007r. liczba ta zwiększyła się o 206 osób, tj. o 24,3%, a jej udział w ogólnej liczbie bezrobotnych - o 0,6 punktu proc.

Wśród osób bezrobotnych do 27 roku życia, posiadających dyplom wyższej uczelni, większość stanowiły kobiety – 64,2%. Udział kobiet w tej grupie bezrobotnych znacznie przewyższa analogiczny wskaźnik udziału kobiet zarówno w stosunku do populacji osób do 25 roku życia (54,8%), jak i do ogółu bezrobotnych (50,4%).

Z powyższych danych jasno wynika, iż mężczyznom po ukończeniu szkoły zdecydowanie szybciej udaje się znaleźć pracę. Znacznie częściej bezrobotnymi stają się kobiety. Wyższy poziom wykształcenia kobiet nie stwarza im możliwości szybszego uzyskania zatrudnienia w takim stopniu, jak mężczyznom.

**Tabela 35. Bezrobotna młodzież, która ukończyła szkołę wyższą, do 27 roku życia w woj. podlaskim w 2008r.**  
(stan w końcu miesiąca)

Miesiące 2008r.	Bezrobotni ogółem	w tym młodzież, która ukończyła szkołę wyższą, do 27 roku życia	
		liczba	% udział w ogólnej liczbie bezrobotnych
styczeń	52048	942	1,8
luty	50746	754	1,5
marzec	48465	643	1,3
kwiecień	45794	540	1,2
maj	43775	479	1,1
czerwiec	42161	387	0,9
lipiec	41452	605	1,5
sierpień	41115	751	1,8
wrzesień	40589	766	1,9
październik	40568	844	2,1
listopad	42596	929	2,2
grudzień	45821	1054	2,3

Również ta grupa bezrobotnych podlega sezonowym wahaniom poziomu bezrobocia. Od początku 2008 roku liczba bezrobotnych absolwentów studiów wyższych, sukcesywnie zmniejszała się, po czym w końcu czerwca osiągnęła najniższy poziom. Następnie od momentu zakończenia roku akademickiego miał miejsce wzrost liczby młodych ludzi rejestrujących się w urzędach pracy.

Poziom bezrobocia wśród tej grupy młodzieży oraz wysokość jej udziału w ogólnej liczbie bezrobotnych nie są jednakowe na terenie całego województwa. Dane dotyczące zróżnicowania terytorialnego bezrobocia młodzieży przedstawia poniższa tabela.

Tabela 36. Bezrobotna młodzież, która ukończyła szkołę wyższą, do 27 roku życia wg Powiatowych Urzędów Pracy w 2008r. (stan w końcu roku)

Powiatowy Urząd Pracy	Bezrobotni ogółem	w tym młodzież, która ukończyła szkołę wyższą, do 27 roku życia	
		liczba	% udział w ogólnej liczbie bezrobotnych
Augustów	3376	38	1,1
Białystok	14158	529	3,7
Bielsk Podl.	1611	55	3,4
Grajewo	3127	23	0,7
Hajnówka	1728	39	2,3
Kolno	2378	34	1,4
Łomża	4158	93	2,2
Mońki	1368	10	0,7
Sejny	1547	18	1,2
Siemiatycze	1192	34	2,9
Sokółka	3787	51	1,3
Suwałki	3430	63	1,8
Wysokie Maz.	1715	29	1,7
Zambrów	2246	38	1,7
<b>Woj. podlaskie</b>	<b>45821</b>	<b>1054</b>	<b>2,3</b>

Największy odsetek osób, które ukończyły szkołę wyższą, do 27 roku życia, w ogólnej liczbie bezrobotnych odnotowano na terenie działania PUP w: Białymstoku (3,7%) – największym ośrodku akademickim w województwie oraz Bielsku Podlaskim (3,4%) i Siemiatyczach (2,9%); najmniejszy zaś w Grajewie i Mońkach (po 0,7%) oraz Augustowie (1,1%).

### 3.3.3 Bezrobotni w okresie 12 miesięcy od dnia ukończenia nauki

Ustawa z dnia 20 kwietnia 2004r. o promocji zatrudnienia i instytucjach rynku pracy zaprzestała posługiwania się pojęciem „absolwenta”. W sprawozdawczości rynku pracy pojawiła się w to miejsce kategoria osób

## SYTUACJA NA RYNKU PRACY W WOJ. PODLASKIM W 2008R.

---

będących w okresie do 12 miesięcy od ukończenia szkoły, tj. od dnia określonego w dyplomie, świadectwie lub innym dokumencie potwierdzającym ukończenie nauki w szkole, kursów zawodowych trwających co najmniej 24 miesiące lub nabycie uprawnień do wykonywania zawodu przez niepełnosprawnych.

W ciągu 2008r. w urzędach pracy woj. podlaskiego zarejestrowało się 11112 nowych osób będących w okresie do 12 miesięcy od dnia ukończenia nauki, czyli 14,7% ogółu nowo zarejestrowanych bezrobotnych. Jednocześnie w ciągu tego roku pracę podjęły 2653 osoby z tej grupy bezrobotnych. Wskaźnik płynności rynku pracy wyniósł więc 23,9% (w 2007r. – 28,2%).

**Tabela 37. Osoby bezrobotne w okresie 12 miesięcy od dnia ukończenia nauki w woj. podlaskim w 2008 roku (stan w końcu roku)**

Miesiące 2008r.	Bezrobotni ogółem	w tym w okresie 12 miesięcy od dnia ukończenia nauki	
		liczba	% udział w ogólnej liczbie bezrobotnych
styczeń	52048	2809	5,4
luty	50746	2355	4,6
marzec	48465	2179	4,5
kwiecień	45794	1284	2,8
maj	43775	1759	4,0
czerwiec	42161	1551	3,7
lipiec	41452	1750	4,2
sierpień	41115	1947	4,7
wrzesień	40589	2524	5,2
październik	40568	2275	5,6
listopad	42596	2454	5,8
grudzień	45821	2889	6,3

W końcu 2008r. w urzędach pracy pozostawało zarejestrowanych 2889 bezrobotnych absolwentów. Stanowili oni 6,3% ogółu zarejestrowanych bezrobotnych.

## SYTUACJA NA RYNKU PRACY W WOJ. PODLASKIM W 2008R.

Na przestrzeni całego roku populacja bezrobotnych absolwentów zwiększyła się o 365 osób, tj. o 14,5%, a ich udział wśród ogółu bezrobotnych – o 1,1 punktu procentowego.

**Tabela 38. Bezrobotni w okresie 12 miesięcy od dnia ukończenia nauki wg powiatowych urzędów pracy w 2008r. (stan w końcu roku)**

Powiatowy Urząd Pracy	Bezrobotni ogółem	w tym w okresie 12 miesięcy od dnia ukończenia nauki	
		liczba	% udział w ogólnej liczbie bezrobotnych
<b>Augustów</b>	3376	164	4,9
<b>Białystok</b>	14158	931	6,6
<b>Bielsk Podl.</b>	1611	134	8,3
<b>Grajewo</b>	3127	104	3,3
<b>Hajnówka</b>	1728	92	5,3
<b>Kolno</b>	2378	153	6,4
<b>Łomża</b>	4158	288	6,9
<b>Mońki</b>	1368	68	5,0
<b>Sejny</b>	1547	58	3,7
<b>Siemiatycze</b>	1192	114	9,6
<b>Sokółka</b>	3787	223	5,9
<b>Suwałki</b>	3430	199	5,8
<b>Wysokie Maz.</b>	1715	142	8,3
<b>Zambrów</b>	2246	219	9,8
<b>Woj. podlaskie</b>	<b>45821</b>	<b>2889</b>	<b>6,3</b>

W końcu 2008r. największy procent absolwentów w ogólnej liczbie bezrobotnych odnotowano na terenie działania PUP w: Zambrowie – 9,8%, Siemiatyczach – 9,6% oraz Bielsku Podlaskim i Wysokiem Mazowieckiem – po 8,3%; najmniej zaś na w terenie PUP w: Grajewie – 3,3%, Sejnach – 3,7% oraz Augustowie – 4,9%,

Tabela 39. Bezrobotni w okresie 12 miesięcy od dnia ukończenia nauki według wielkich grup zawodów w woj. podlaskim w 2008r. (stan w końcu roku)

Grupy zawodów (nazwa grupy wielkiej)	Bezrobotni ogółem		w tym w okresie 12 miesięcy od dnia ukończenia nauki	
	liczba	%	liczba	%
<b>Ogółem, z tego:</b>	<b>45821</b>	<b>100,0</b>	<b>2889</b>	<b>100,0</b>
<b>0. Siły zbrojne</b>	<b>3</b>	0,01	<b>0</b>	0,0
<b>1 . Przedstawiciele władz publicznych, wyżsi urzędnicy i kierownicy</b>	<b>77</b>	0,2	<b>1</b>	0,0
<b>2. Specjaliści</b>	<b>4179</b>	9,1	<b>1020</b>	35,3
<b>3. Technicy i inny średni personel</b>	<b>7178</b>	15,7	<b>564</b>	19,5
<b>4. Pracownicy biurowi</b>	<b>1319</b>	2,9	<b>21</b>	0,7
<b>5. Pracownicy usług osobistych i sprzedawcy</b>	<b>4389</b>	9,6	<b>186</b>	6,4
<b>6. Rolnicy, ogrodnicy, leśnicy i rybacy</b>	<b>1458</b>	3,2	<b>12</b>	0,4
<b>7. Robotnicy przemysłowi i rzemieślnicy</b>	<b>10637</b>	23,2	<b>174</b>	6,0
<b>8. Operatorzy i monterzy maszyn i urządzeń</b>	<b>2000</b>	4,4	<b>10</b>	0,3
<b>9. Pracownicy przy pracach prostych</b>	<b>3909</b>	8,5	<b>13</b>	0,4
<b>Bez zawodu</b>	<b>10672</b>	23,3	<b>888</b>	30,7

Struktura zawodowa bezrobotnych absolwentów kształtuje się inaczej niż struktura ogółu zarejestrowanych bezrobotnych. Wśród bezrobotnych absolwentów najliczniej reprezentowaną grupą zawodową są specjaliści. W końcu 2008r. do grupy tej zaliczono 1020 bezrobotnych i stanowili oni 35,3% ogółu zarejestrowanych bezrobotnych absolwentów (przed rokiem 32,5%). Wśród ogółu bezrobotnych specjaliści stanowili „jedynie” 9,1% (przed rokiem 7,8%).

Wśród bezrobotnych specjalistów będących w okresie 12 miesięcy od dnia ukończenia nauki najliczniejszą grupę stanowili specjaliści administracji publicznej gdzie indziej niesklasyfikowani, specjaliści do spraw ekonomicznych i zarządzania gdzie indziej niesklasyfikowani, archeolodzy, socjolodzy i pokrewni, inżynierowie rolnictwa, leśnictwa i pokrewni, prawnicy gdzie indziej niesklasyfikowani, nauczyciele gimnazjów i szkół ponadgimnazjalnych oraz ekonomiści.

Drugą pod względem liczebności grupą zawodową wśród absolwentów są bezrobotni technicy i inny średni personel – 564 osoby zarejestrowane w końcu 2008r. Stanowiły one 19,5% bezrobotnych absolwentów, tj. o 3,8 punktu procentowego więcej niż wynosi udział tej grupy zawodowej wśród ogółu zarejestrowanych bezrobotnych.

Największe grupy zawodowe absolwentów szkół średnich to: pracownicy do spraw finansowych i handlowych gdzie indziej niesklasyfikowani, organizatorzy turystyki i pokrewni, technicy mechanicy, technicy budownictwa, ochrony środowiska i pokrewni, technicy rolnicy, leśnicy i pokrewni oraz dietetycy i żywieniowcy i technicy technologii żywności.

Wyższy jest też procentowy udział osób bez zawodu w populacji bezrobotnych absolwentów: 30,7% wobec 23,3% udziału w ogólnej zbiorowości bezrobotnych.

### **3.4. Bezrobocie osób powyżej 50 roku życia.**

Osoby powyżej 50 roku życia zostały uznane przez Ustawę o promocji zatrudnienia i instytucjach rynku pracy za osoby będące w szczególnej sytuacji na rynku pracy i w związku z tym zostały objęte przez powiatowe urzędy pracy dodatkowymi działaniami.

Na koniec 2008 roku liczba zarejestrowanych bezrobotnych powyżej 50 roku życia wyniosła 10441 osób, w tym 3902 kobiety. Bezrobotni

## SYTUACJA NA RYNKU PRACY W WOJ. PODLASKIM W 2008R.

---

powyżej 50 roku życia stanowili 22,8% ogółu bezrobotnych zarejestrowanych w województwie.

**Tabela 40. Bezrobotni powyżej 50 roku życia w latach 2007-2008**  
(stan w końcu roku)

Rok	Bezrobotni ogółem	w tym osoby powyżej 50 roku życia
2007	48796	10864
2008	45821	10441
Dynamika 2007r.=100	93,9	96,1

W 2008r. poziom bezrobocia ogółem zmniejszył się w porównaniu do 2007 roku o 6,1%, natomiast wśród bezrobotnych powyżej 50 roku życia – o 3,9%. W porównaniu do stanu z końca ubiegłego roku liczba bezrobotnych powyżej 50 roku życia zmniejszyła się o 423 osoby.

**Tabela 41. Bezrobotni powyżej 50 roku życia wg powiatowych urzędów pracy w 2008r.** ( stan w końcu roku)

Powiatowy Urząd Pracy	Liczba osób powyżej 50 roku życia	% udział w ogólnej liczbie bezrobotnych
Augustów	723	21,4
Białystok	3793	26,8
Bielsk Podlaski	377	23,4
Grajewo	645	20,6
Hajnówka	468	27,1
Końskie	310	13,0
Łomża	910	21,9
Mońki	316	23,1
Sejny	295	19,1
Siemiatycze	285	23,9
Sokółka	774	20,4
Suwałki	823	24,0
Wysokie Mazowieckie	331	19,3
Zambrów	391	17,4
<b>Woj. podlaskie</b>	<b>10441</b>	<b>22,8</b>

Największy odsetek osób bezrobotnych powyżej 50 roku życia odnotowano w PUP w: Hajnówce (27,1%), Białymstoku (26,8%) oraz w Suwał-



kach (24,0%); najmniej zaś w PUP w: Kolnie (13,0%), Zambrowie (17,4%) oraz w Sejnach (19,1%).

**Tabela 42. Bezrobotni powyżej 50 roku życia w woj. podlaskim w 2008 roku (stan w końcu okresu sprawozdawczego)**

Miesiące 2008r.	Bezrobotni powyżej 50 roku życia	
	w liczbach bezwzględnych	% udział w liczbie bezrobotnych ogółem
styczeń	11438	22,0
luty	11408	22,5
marzec	11108	22,9
kwiecień	10642	23,2
maj	10148	23,2
czerwiec	9877	23,4
lipiec	9677	23,3
sierpień	9497	23,1
wrzesień	9348	23,0
październik	9353	23,1
listopad	9733	22,8
grudzień	10441	22,8

Poziom bezrobocia wśród tej grupy bezrobotnych najwyższy stan osiągnął w końcu stycznia br., po czym stopniowo zmniejszał się, aż do końca września br. Natomiast proc. udział tej grupy osób w ogólnej zbiorowości bezrobotnych zwiększał się, z niewielkimi wahaniami, i w ciągu roku wzrósł o 0,8 punktu.

**Tabela 43. "Napływy" i "odpływy" bezrobotnych powyżej 50 roku życia w 2008r. (w okresie sprawozdawczym)**

Wyszczególnienie	Bezrobotni powyżej 50 roku życia	
	liczba	%
<b>Bezrobotni nowo zarejestrowani "napływ"</b>	<b>11072</b>	<b>100,0</b>
z tego rejestrujący się:		
- po raz pierwszy	1060	9,6
- po raz kolejny	10012	90,4
w tym powracający do rejestracji:		
- po pracach interwencyjnych	209	1,9
- po robotach publicznych	503	4,5
- po odbyciu przygotowania zawodowego w miejscu pracy	327	3,0
- po szkoleniu	536	4,8
- po pracach społecznie użytecznych	536	4,8
<b>Bezrobotni wyrejestrowani „odpływ”</b>	<b>11495</b>	<b>100,0</b>
w tym z powodu:		
<input type="checkbox"/> podjęcia pracy, z tego:	3940	34,3
▪ pracy niesubsydiowanej	2630	22,9
- w tym pracy sezonowej	195	1,7
▪ pracy subsydiowanej, w tym:	1310	11,4
- w ramach prac interwencyjnych	458	4,0
- w ramach robót publicznych	662	5,8
- z tytułu podjęcia działalności gospodarczej	101	0,9
- w ramach refundacji kosztów zatrudnienia bezrobotnego	70	0,6
<input type="checkbox"/> rozpoczęcia szkolenia	499	4,3
<input type="checkbox"/> rozpoczęcia przygotowania zawodowego w miejscu pracy	365	3,2
<input type="checkbox"/> rozpoczęcia prac społecznie użytecznych	563	4,9
<input type="checkbox"/> niepotwierdzenia gotowości do pracy	3525	30,7
<input type="checkbox"/> dobrowolnej rezygnacji ze statusu bezrobotnego	770	6,7
<input type="checkbox"/> nabycia praw emerytalnych lub rentowych	362	3,1

Do urzędów pracy woj. podlaskiego zgłosiły się w ciągu całego 2008r. 11072 osoby w wieku powyżej 50 roku życia, co stanowiło 14,7% ogółu nowo zarejestrowanych bezrobotnych. Po raz pierwszy zarejestrowało się 1060 osób w omawianej kategorii wiekowej, tj. 9,6%, a po raz

kolejny - 10012 osób, tj. 90,4%. Po pracach interwencyjnych wróciło 209 osób powyżej 50 roku życia (1,9% nowo rejestrujących się w tej grupie wiekowej), po robotach publicznych – 503 osoby (4,5%), po odbyciu przygotowania zawodowego w miejscu pracy – 327 osób (3,0%), po szkoleniu – (4,8%) oraz po pracach społecznie użytecznych – po 536 osób (4,8%).

Jednocześnie rejestry bezrobotnych opuściło 11495 osób powyżej 50 roku życia, czyli 14,6% ogółu bezrobotnych wyrejestrowanych. Najczęstszą przyczyną wyłączeń osób powyżej 50 roku życia z ewidencji urzędów pracy w 2008r. było podejmowanie pracy. Z tego tytułu wyrejestrowano 3940 osób (34,3% „odpływów” tej grupy bezrobotnych), z czego pracę niesubsydiowaną podjęło 2630 osób, a subsydiowaną – 1310 osób. Drugą najczęściej występującą przyczyną wyłączeń było niepotwierdzenie gotowości do pracy. Z tego powodu wyłączono 3525 osób powyżej 50 roku życia (30,7% „odpływów”). Ponadto na szkolenie zostało skierowanych 499 osób z omawianej grupy wiekowej (4,3% „odpływów”), przygotowanie zawodowe w miejscu pracy rozpoczęło 365 osób (3,2% „odpływów”), natomiast prace społecznie użyteczne rozpoczęły 563 osoby (4,9%).

Wskaźnik płynności rynku pracy dla osób powyżej 50 roku życia, rozumiany jako stosunek liczby osób podejmujących pracę w 2008r. do liczby osób nowo zarejestrowanych w tym czasie, wyniósł 35,6% (w 2007r. – 40,4%). Dla porównania, dla całej zbiorowości bezrobotnych wskaźnik ten wyniósł 37,6%.

### **3.5. Bezrobocie osób bez kwalifikacji zawodowych.**

Osoby nie posiadające kwalifikacji zawodowych są następną grupą bezrobotnych, uznanych przez Ustawę o promocji zatrudnienia i instytucjach rynku pracy za będące w szczególnej sytuacji na rynku pracy i w związku z tym objętych przez powiatowe urzędy pracy dodatkowymi działaniami. Ta grupa bezrobotnych obejmuje osoby nie posiadające kwalifikacji do wyko-

## SYTUACJA NA RYNKU PRACY W WOJ. PODLASKIM W 2008R.

---

nywania jakiegokolwiek zawodu poświadczonych dyplomem, świadectwem, zaświadczeniem instytucji szkoleniowej lub innym dokumentem uprawniającym do wykonywania zawodu; są to z reguły osoby z wykształceniem gimnazjalnym i poniżej oraz absolwenci liceów ogólnokształcących.

Na koniec 2008 roku liczba zarejestrowanych bezrobotnych bez kwalifikacji zawodowych wyniosła 14196 osób, w tym 7579 kobiet. Bezrobotni ci stanowili 31,0% ogółu bezrobotnych zarejestrowanych w województwie.

W ciągu całego 2008r. do urzędów pracy zgłosiły się 22402 osoby nie posiadające kwalifikacji do wykonywania jakiegokolwiek zawodu i stanowiły one 29,7% ogółu nowo rejestrujących się bezrobotnych. W tym czasie pracę podjęło 6140 osób bez kwalifikacji zawodowych. Płynność rynku pracy dla tej grupy bezrobotnych wyniosła 27,4% (w 2007r. – 32,9%).

**Tabela 44. Bezrobotni bez kwalifikacji zawodowych w latach 2007-2008 (stan w końcu roku)**

Rok	Bezrobotni ogółem	w tym osoby bez kwalifikacji zawodowych
2007	48796	15680
2008	45821	14196
<b>Dynamika 2007r.=100</b>	<b>93,9</b>	<b>90,5</b>

W 2008r. poziom bezrobocia ogółem zmniejszył się o 6,1%, a odsetek bezrobotnych bez kwalifikacji zawodowych o 9,5% (o 1484 osoby).

**Tabela 45. Bezrobotni bez kwalifikacji zawodowych wg powiatowych urzędów pracy w 2008r. ( stan w końcu roku)**

<b>Powiatowy Urząd Pracy</b>	<b>Liczba osób bez kva- lifikacji zawodowych</b>	<b>% udział w ogólnej liczbie bezrobotnych</b>
<b>Augustów</b>	1023	30,3
<b>Białystok</b>	4465	31,5
<b>Bielsk Podlaski</b>	441	27,4
<b>Grajewo</b>	1165	37,3
<b>Hajnówka</b>	536	31,0
<b>Kolno</b>	867	36,5
<b>Łomża</b>	1205	29,0
<b>Mońki</b>	446	32,6
<b>Sejny</b>	603	39,0
<b>Siemiatycze</b>	340	28,5
<b>Sokółka</b>	897	23,7
<b>Suwałki</b>	1195	34,8
<b>Wysokie Mazowieckie</b>	458	26,7
<b>Zambrów</b>	555	24,7
<b>Woj. podlaskie</b>	<b>14196</b>	<b>31,0</b>

Największy odsetek osób bezrobotnych bez kwalifikacji zawodowych odnotowano w PUP w: Sejnach (39,0%), Grajewie (37,3%) oraz w Kolnie (37,5%); najmniej zaś w PUP w: Sokółce (23,7%), Zambrowie (24,7%) oraz Wysokiem Mazowieckiem (26,7%).

**Tabela 46. Bezrobotni bez kwalifikacji zawodowych w woj. podlaskim w 2008 roku (stan w końcu okresu sprawozdawczego)**

<b>Miesiące 2008r.</b>	<b>Bezrobotni bez kwalifikacji zawodowych</b>	
	<b>w liczbach bezwzględnych</b>	<b>% udział w liczbie bezro- botnych ogółem</b>
<b>styczeń</b>	16714	32,1
<b>luty</b>	16479	32,5
<b>marzec</b>	15788	32,6
<b>kwiecień</b>	14983	32,7
<b>maj</b>	14336	32,7
<b>czerwiec</b>	13777	32,7
<b>lipiec</b>	13198	31,8
<b>sierpień</b>	13010	31,6
<b>wrzesień</b>	12931	31,9
<b>październik</b>	12770	31,5
<b>listopad</b>	13324	31,3
<b>grudzień</b>	14196	31,0

Poziom bezrobocia wśród tej grupy bezrobotnych w ciągu całego roku systematycznie zmniejszał się. Najwyższy stan odnotowano w końcu stycznia br., a najniższy w końcu października. Udział omawianej grupy w ogólnej zbiorowości bezrobotnych zmniejszył się w ciągu roku o 1,1 punktu proc.

### **3.6. Bezrobocie osób bez doświadczenia zawodowego.**

Na koniec 2008 roku liczba zarejestrowanych bezrobotnych nie posiadających doświadczenia zawodowego, tj. zgodnie z Ustawą o promocji zatrudnienia i instytucjach rynku pracy, osób, które wykonywały zatrudnienie oraz inną pracę zarobkową przez łączny okres poniżej 6 miesięcy, wynosiła 14915 osób. Bezrobotni bez doświadczenia zawodowego stanowili 32,6 % ogółu bezrobotnych zarejestrowanych w województwie.

W ciągu całego 2008r. do urzędów pracy zgłosiło się 31568 osób bez doświadczenia zawodowego i stanowiły one 41,8% ogółu nowo rejestrujących się bezrobotnych. W tym czasie pracę podjęło 8695 osób bez doświadczenia zawodowego. Płynność rynku pracy dla tej grupy bezrobotnych wyniosła 27,5%.

**Tabela 47. Bezrobotni bez doświadczenia zawodowego w woj. podlaskim w 2008 roku (stan w końcu okresu sprawozdawczego)**

Miesiące 2008r.	Bezrobotni bez doświadczenia zawodowego	
	w liczbach bezwzględnych	% udział w liczbie bezrobotnych ogółem
styczeń	18962	36,4
luty	18211	35,9
marzec	15168	31,3
kwiecień	14400	31,4
maj	14069	32,1
czerwiec	13657	32,4
lipiec	13448	32,4
sierpień	13507	32,9
wrzesień	13418	33,1
październik	13513	33,3
listopad	14020	32,9
grudzień	14915	32,6

## SYTUACJA NA RYNKU PRACY W WOJ. PODLASKIM W 2008R.

Poziom bezrobocia wśród osób bez doświadczenia zawodowego był najwyższy na początku roku kalendarzowego, po czym sukcesywnie spadał aż do końca września, następnie zaczął wzrastać – do 14915 osób w końcu 2008 roku. Udział omawianej grupy w ogólnej zbiorowości bezrobotnych zmniejszył się w okresie styczeń-grudzień o 3,8 punktu proc.

**Tabela 48. Bezrobotni bez doświadczenia zawodowego wg powiatowych urzędów pracy w 2008r. ( stan w końcu roku)**

Powiatowy Urząd Pracy	Liczba osób bez doświadczenia zawodowego	% udział w ogólnej liczbie bezrobotnych
Augustów	1100	32,6
Białystok	4406	31,1
Bielsk Podlaski	520	32,3
Grajewo	955	30,5
Hajnówka	430	24,9
Kolno	893	37,6
Łomża	1135	27,3
Mońki	500	36,5
Sejny	562	36,3
Siemiatycze	457	38,3
Sokółka	1393	36,8
Suwałki	936	27,3
Wysokie Mazowieckie	744	43,4
Zambrów	884	39,4
<b>Woj. podlaskie</b>	<b>14915</b>	<b>32,6</b>

Największy odsetek osób bez doświadczenia zawodowego odnotowano w PUP w: Wysokiem Mazowieckiem (43,4%), Zambrowie (39,4%) oraz Siemiatyczach (38,3%); najmniej zaś w PUP w: Hajnówce (24,9%), Łomży i Suwałkach (po 27,3%) oraz Grajewie (30,5%).

### **3.7. Bezrobocie osób bez wykształcenia średniego.**

W ewidencji urzędów pracy według stanu na koniec 2008 roku pozostawało 25711 bezrobotnych bez wykształcenia średniego, co stanowiło 56,1% ogółu zarejestrowanych bezrobotnych.

## SYTUACJA NA RYNKU PRACY W WOJ. PODLASKIM W 2008R.

---

W ciągu całego 2008r. do urzędów pracy zgłosił się 35404 osoby bez wykształcenia średniego i stanowiły one 46,9% ogółu nowo rejestrujących się bezrobotnych. W tym czasie pracę podjęło 122277 osób bez wykształcenia średniego. Płynność rynku pracy dla tej grupy bezrobotnych wyniosła 34,7%.

**Tabela 49. Bezrobotni bez wykształcenia średniego w woj. podlaskim w 2008 roku (stan w końcu okresu sprawozdawczego)**

Miesiące 2008r.	Bezrobotni bez wykształcenia średniego	
	w liczbach bezwzględnych	% udział w liczbie bezrobotnych ogółem
styczeń	30380	58,4
luty	30126	59,4
marzec	28958	59,8
kwiecień	27135	59,3
maj	25558	58,4
czerwiec	24306	57,7
lipiec	23603	56,9
sierpień	23164	56,3
wrzesień	22918	56,5
październik	22798	56,2
listopad	23978	56,3
grudzień	25711	56,1

Poziom bezrobocia wśród osób bez wykształcenia średniego był najwyższy na początku roku kalendarzowego, po czym sukcesywnie spadał aż do końca października, następnie zaczął wzrastać – do 25711 osób w końcu 2008 roku. Udział omawianej grupy w ogólnej zbiorowości bezrobotnych zmniejszył się w okresie styczeń-grudzień o 2,3 punktu proc.



**Tabela 50. Bezrobotni bez wykształcenia średniego wg powiatowych urzędów pracy w 2008r. ( stan w końcu roku)**

Powiatowy Urząd Pracy	Liczba osób bez wy- kształcenia średniego	% udział w ogólnej liczbie bezrobotnych
<b>Augustów</b>	2101	62,2
<b>Białystok</b>	7050	49,8
<b>Bielsk Podlaski</b>	788	48,9
<b>Grajewo</b>	1985	63,5
<b>Hajnówka</b>	967	56,0
<b>Kolno</b>	1550	65,2
<b>Łomża</b>	2338	56,2
<b>Mońki</b>	905	66,2
<b>Sejny</b>	858	55,5
<b>Siemiatycze</b>	728	61,1
<b>Sokółka</b>	2180	57,6
<b>Suwałki</b>	1919	55,9
<b>Wysokie Mazowieckie</b>	1009	58,8
<b>Zambrów</b>	1333	59,3
<b>Woj. podlaskie</b>	<b>25711</b>	<b>56,1</b>

Wśród ogółu bezrobotnych największy odsetek osób bez wykształcenia średniego odnotowano w PUP w: Mońkach (66,2%), Kolnie (65,2%) oraz Grajewie (63,5%); najmniej zaś w PUP w: Bielsku Podlaskim (48,9%) i Białymstoku (49,8%).

### **3.6. Bezrobocie osób wychowujących co najmniej jedno dziecko do 18 roku życia.**

Spośród ogółu nowo zarejestrowanych w ciągu całego 2008r. bezrobotnych, 4146 osób, tj. 5,5% samotnie wychowywało co najmniej jedno dziecko do 18 roku życia. W tym czasie pracę podjęły 1683 osoby, a więc płynność rynku pracy dla tej grupy bezrobotnych wyniosła 40,6% (dla ogółu bezrobotnych ten wskaźnik wyniósł 37,6%).

Na koniec 2008 roku liczba zarejestrowanych bezrobotnych wychowujących co najmniej jedno dziecko do 18 roku życia wyniosła 3336

osoby, w tym 2989 kobiet. Bezrobotni ci stanowili 7,3% ogółu bezrobotnych zarejestrowanych w województwie.

**Tabela 48. Bezrobotni wychowujący co najmniej jedno dziecko do 18 roku życia wg powiatowych urzędów pracy w 2008r. ( stan w końcu roku)**

<b>Powiatowy Urząd Pracy</b>	<b>Liczba osób wychowujący co najmniej jedno dziecko do 18 roku życia</b>	<b>% udział w ogólnej liczbie bezrobotnych</b>
<b>Augustów</b>	218	6,5
<b>Białystok</b>	1174	8,3
<b>Bielsk Podlaski</b>	111	6,9
<b>Grajewo</b>	159	5,1
<b>Hajnówka</b>	156	9,0
<b>Kolno</b>	95	4,0
<b>Łomża</b>	303	7,3
<b>Mońki</b>	67	4,9
<b>Sejny</b>	102	6,6
<b>Siemiatycze</b>	82	6,9
<b>Sokolka</b>	238	6,3
<b>Suwałki</b>	447	13,0
<b>Wysokie Mazowieckie</b>	67	3,9
<b>Zambrów</b>	117	5,2
<b>Woj. podlaskie</b>	<b>3336</b>	<b>7,3</b>

Największy odsetek bezrobotnych osób samotnie wychowujących, co najmniej jedno dziecko do 18 roku życia odnotowano w PUP w: Suwałkach (13,0%), Hajnówce (9,0%) i Białymstoku (8,3%); najmniej zaś w PUP w: Wysokiem Mazowieckiem (3,9%) Kolnie (4,0%) oraz Mońkach (4,9%).

**Tabela 49. Bezrobotni wychowujący co najmniej jedno dziecko do 18 roku życia w woj. podlaskim w 2008 roku**  
(stan w końcu okresu sprawozdawczego)

Miesiące 2008r.	Bezrobotni wychowujący co najmniej jedno dziecko do 18 roku życia	
	w liczbach bezwzględnych	% udział w liczbie bezrobotnych ogółem
styczeń	3638	7,0
luty	3582	7,1
marzec	3458	7,1
kwiecień	3359	7,3
maj	3219	7,4
czerwiec	3175	7,5
lipiec	3128	7,5
sierpień	3189	7,8
wrzesień	3145	7,7
październik	3084	7,6
listopad	3132	7,4
grudzień	3336	7,3

Poziom bezrobocie wśród tej grupy bezrobotnych był najwyższy w końcu stycznia 2008r., najniższy zaś odnotowano w październiku br. Udział omawianej grupy w ogólnej zbiorowości bezrobotnych zmniejszył się w okresie styczeń-grudzień o 0,3 punktu proc.

### **3.7. Długotrwale bezrobocie w woj. podlaskim.**

Osoby długotrwale bezrobotne, zgodnie z Ustawą o promocji zatrudnienia i instytucjach rynku pracy, to osoby pozostające w rejestrze powiatowego urzędu pracy łącznie przez okres ponad 12 miesięcy w okresie ostatnich 2 lat, z wyłączeniem okresów odbywania stażu i przygotowania zawodowego w miejscu pracy. Jako osoby będące w szczególnej sytuacji na rynku pracy, również są adresatami dodatkowych działań publicznych służb zatrudnienia.

**Tabela 50. Długotrwale bezrobotni w woj. podlaskim w latach 2007-2008 (stan w końcu roku)**

Rok	Bezrobotni ogółem	w tym długotrwale bezrobotni
<b>2007</b>	48796	30201
<b>2008</b>	45821	23267
<b>Dynamika 2007r.=100</b>	<b>93,9</b>	<b>77,0</b>

Na koniec 2008 roku liczba zarejestrowanych długotrwale bezrobotnych wyniosła 23267 osób i stanowili oni 50,8% ogółu. W porównaniu do końca ubiegłego roku liczebność tej kategorii bezrobotnych zmniejszyła się o 6934 osoby, tj. o 23,0%, natomiast liczba bezrobotnych ogółem zmniejszyła się o 6,1%.

**Tabela 51. Długotrwale bezrobotni wg powiatowych urzędów pracy w 2008r. ( stan w końcu roku)**

Powiatowy Urząd Pracy	Liczba osób długotrwale bezrobotnych	% udział w ogólnej liczbie bezrobotnych
<b>Augustów</b>	1982	58,7
<b>Białystok</b>	6296	44,5
<b>Bielsk Podlaski</b>	723	44,9
<b>Grajewo</b>	1924	61,5
<b>Hajnówka</b>	784	45,4
<b>Kolno</b>	1352	56,9
<b>Łomża</b>	1971	47,4
<b>Mońki</b>	841	61,5
<b>Sejny</b>	971	62,8
<b>Siemiatycze</b>	627	52,6
<b>Sokółka</b>	2260	59,7
<b>Suwałki</b>	1431	41,7
<b>Wysokie Mazowieckie</b>	902	52,6
<b>Zambrów</b>	1203	53,6
<b>Woj. podlaskie</b>	<b>23267</b>	<b>50,8</b>

Największy odsetek osób długotrwale bezrobotnych odnotowano w PUP w: Sejnach (62,8%), Grajewie i Mońkach (po 61,5%) oraz Sokółce (59,7%); najmniej zaś w PUP w: Suwałkach (41,7%), Białymstoku (44,5%) oraz Bielsku Podlaskim (44,9%).

Tabela 52. Długotrwale bezrobotni w woj. podlaskim w 2008 roku (stan w końcu okresu sprawozdawczego)

Miesiące 2008r.	Długotrwale bezrobotni	
	w liczbach bezwzględnych	% udział w liczbie bezrobotnych ogółem
styczeń	31117	59,8
luty	30478	60,1
marzec	29298	60,5
kwiecień	27741	60,6
maj	26421	60,4
czerwiec	25217	59,8
lipiec	24225	58,4
sierpień	23473	57,1
wrzesień	22621	55,7
październik	22131	54,6
listopad	22335	52,4
grudzień	23267	50,8

Poziom bezrobocia wśród tej grupy bezrobotnych na przestrzeni całego roku podlegał ogólnym tendencjom, panującym na regionalnym rynku pracy: najwyższy stan osiągnął na początku roku, po czym stopniowo zmniejszał się aż do końca października br., by od listopada ponownie się zwiększać. W 2008r. udział osób długotrwale bezrobotnych zmniejszył się o 11,1 punktu proc.

**Tabela 53. "Napływ" do bezrobocia i "odpływ" z bezrobocia" osób długotrwale bezrobotnych w 2008r. (w okresie sprawozdawczym)**

Wyszczególnienie	Długotrwale bezrobotni	
	liczba	%
<b>Bezrobotni nowo zarejestrowani "napływ"</b>	<b>22935</b>	<b>100,0</b>
z tego rejestrujący się:		
- po raz pierwszy	-	-
- po raz kolejny	22935	100,0
w tym powracający do rejestracji:		
- po pracach interwencyjnych	248	1,1
- po robotach publicznych	551	2,4
- po stażu	536	2,3
- po odbyciu przygotowania zawodowego w miejscu pracy	1137	5,0
- po szkoleniu	1739	7,6
- po pracach społecznie użytecznych	1266	5,5
<b>Bezrobotni wyrejestrowani "odpływ"</b>	<b>29896</b>	<b>100,0</b>
w tym z powodu:		
<input type="checkbox"/> podjęcia pracy	9411	31,5
z tego:		
▪ pracy niesubsydiowanej	6971	23,3
- w tym pracy sezonowej	776	2,6
▪ pracy subsydiowanej, w tym:	2440	8,2
- w ramach prac interwencyjnych	847	2,8
- w ramach robót publicznych	1013	3,4
- z tytułu podjęcia działalności gospodarczej	355	1,2
- w ramach refundacji kosztów zatrudnienia bezrobotnego	207	0,7
<input type="checkbox"/> rozpoczęcia szkolenia	1562	5,2
<input type="checkbox"/> rozpoczęcia stażu	605	2,0
<input type="checkbox"/> rozpoczęcia przygotowania zawodowego w miejscu pracy	1412	4,7
<input type="checkbox"/> rozpoczęcia pracy społecznie użytecznej	1283	4,3
<input type="checkbox"/> niepotwierdzenia gotowości do pracy	9783	32,7
<input type="checkbox"/> dobrowolnej rezygnacji ze statusu bezrobotnego	2816	9,4

Do urzędów pracy woj. podlaskiego zgłosiło się w ciągu całego 2008r. 22935 osób, które pozostawały w rejestrze powiatowego urzędu

pracy łącznie przez okres ponad 12 miesięcy w okresie ostatnich 2 lat. Stanowiło to 30,4% wszystkich nowo rejestrujących się bezrobotnych. Po pracach interwencyjnych wróciło 248 osób długotrwale bezrobotnych (1,1% nowo rejestrujących się z tej grupy bezrobotnych), po robotach publicznych – 551 osób (2,4%), po stażu – 536 osób (2,3%), po odbyciu przygotowania zawodowego w miejscu pracy – 1137 osób (5,0%), po szkoleniu – 1739 osób (7,6%) oraz po pracach społecznie użytecznych – 1266 osób (5,5%).

Jednocześnie rejestry bezrobotnych opuściło 29896 osób długotrwale bezrobotnych, czyli 38,1% ogółu bezrobotnych wyrejestrowanych. Najczęstszą przyczyną wyłączeń tych osób z ewidencji urzędów pracy w 2008r. było niepotwierdzenie gotowości do pracy. Z tego tytułu wyrejestrowano 9783 osoby (32,7% „odpływów” osób długotrwale bezrobotnych).

Kolejną najczęściej występującą przyczyną wyłączeń było podejmowanie pracy. Z tego powodu wyłączono 9411 osób długotrwale bezrobotnych (31,5% „odpływów”), z czego pracę niesubsydiowaną podjęło 6971 osób, a subsydiowaną – 2440 osób.

Ze statusu bezrobotnego dobrowolnie zrezygnowało 2816 osób z omawianej kategorii wiekowej (9,4%). Szkolenie rozpoczęły 1562 osoby z omawianej kategorii bezrobotnych (5,2% „odpływów”), a na staż zostało skierowanych 605 osób (2,0% „odpływów”). Przygotowanie zawodowe w miejscu pracy rozpoczęło 1412 osób (4,7% „odpływów”), a prace społecznie użyteczne – 1283 osoby (4,3% „odpływów”).

Wskaźnik płynności rynku pracy dla osób długotrwale bezrobotnych, rozumiany jako stosunek liczby osób podejmujących pracę w ciągu 2008r. do liczby osób nowo zarejestrowanych w tym czasie, wyniósł 41,0%. Dla porównania, dla całej zbiorowości bezrobotnych wskaźnik ten wyniósł 37,6%.

### **3.8. Bezrobocie osób niepełnosprawnych.**

## SYTUACJA NA RYNKU PRACY W WOJ. PODLASKIM W 2008R.

W końcu 2008 roku w powiatowych urzędach pracy woj. podlaskiego zarejestrowanych było 2638 osób niepełnosprawnych, w tym 1120 kobiet i 599 mieszkańców wsi. Poprzednio pracowało 2288 bezrobotnych osób niepełnosprawnych, z czego 47 osób zostało zwolnionych w ramach zwolnień grupowych. Prawo do zasiłku posiadało 266 osób niepełnosprawnych. Osoby niepełnosprawne stanowiły 5,8% ogólnej liczby zarejestrowanych bezrobotnych.

**Tabela 54. Bezrobotni niepełnosprawni w woj. podlaskim w latach 2007-2008 (stan w końcu roku)**

Rok	Bezrobotni ogółem	w tym niepełnosprawni
2007	48796	2336
2008	45821	2638
Dynamika 2007r.=100	93,9	112,9

W porównaniu do końca poprzedniego roku liczba bezrobotnych osób niepełnosprawnych zwiększyła się o 302 osoby, tj. o 12,9%. Wzrost także ich procentowy udział wśród ogółu bezrobotnych – o 1 punkt.

**Tabela 55. "Napływ" do bezrobocia i "odpływ" z bezrobocia" bezrobotnych osób niepełnosprawnych w 2008r. (w okresie sprawozdawczym)**

Wyszczególnienie	Niepełnosprawni bezrobotni	
	liczba	%
<b>Bezrobotni nowo zarejestrowani "napływ"</b>	<b>3567</b>	<b>100,0</b>
z tego rejestrujący się:		
- po raz pierwszy	290	8,1
- po raz kolejny, w tym powracający do rejestracji:	3277	91,9
- po pracach interwencyjnych	40	1,1
- po robotach publicznych	63	1,8
- po stażu	51	1,4
- po odbyciu przygotowania zawodowego w miejscu pracy	84	2,4
- po szkoleniu	160	4,5



**SYTUACJA NA RYNKU PRACY W WOJ. PODLASKIM W 2008R.**

Wyszczególnienie	Niepełnosprawni bezrobotni	
	liczba	%
<b>Bezrobotni wyrejestrowani "odpływ", w tym z powodu:</b>	<b>3192</b>	<b>100,0</b>
<input type="checkbox"/> podjęcia pracy, z tego:	1174	36,8
▪ pracy niesubsydiowanej	923	36,8
- w tym pracy sezonowej	40	28,9
▪ pracy subsydiowanej, w tym:	251	1,3
- na miejscach pracy subsydiowanych przez PFRON	55	7,9
- w zakładach pracy chronionej	13	1,7
- w ramach prac interwencyjnych	87	0,4
- w ramach robót publicznych	59	2,7
- z tytułu podjęcia działalności gospodarczej	26	1,8
<input type="checkbox"/> rozpoczęcia szkolenia	102	0,8
<input type="checkbox"/> rozpoczęcia stażu	39	3,2
<input type="checkbox"/> rozpoczęcia przygotowania zawodowego w miejscu pracy	70	1,2
<input type="checkbox"/> rezygnacji lub niepotwierdzenia gotowości do pracy	881	2,2
<input type="checkbox"/> utraty statusu osoby niepełnosprawnej	337	27,6

W ciągu 2008r. w urzędach pracy woj. podlaskiego zarejestrowało się 3567 bezrobotnych osób niepełnosprawnych i stanowiły one 4,7% nowo rejestrujących się bezrobotnych.

W ciągu 2008r. pracę podjęły 1174 osoby niepełnosprawne, a więc wskaźnik płynności rynku pracy w omawianej grupie wyniósł 32,9%. Pracę subsydiowaną podjęło 251 osób (w tym na miejscach pracy subsydiowanej ze środków PFRON - 55 osób), w tym: do prac interwencyjnych skierowano 87 bezrobotnych osób niepełnosprawnych, do pracy w ramach robót publicznych – 59 osób. Dotację na rozpoczęcie działalności otrzymało 26 osób niepełnosprawnych. W szkoleniach i przekwalifikowaniach udział wzięły 102 osoby niepełnosprawnych, staże rozpoczęło 39 osób niepełnosprawnych, a przygotowanie zawodowe w miejscu pracy – 70 osób niepełnosprawnych.

Tabela 56. Osoby niepełnosprawne zarejestrowane jako bezrobotne w powiatowych urzędach pracy w 2008r. (stan w końcu roku)

Powiatowy Urząd Pracy	Liczba bezrobotnych osób niepełnosprawnych	% udział do ogółu bezrobotnych
Augustów	89	2,6
Białystok	1154	8,2
Bielsk Podlaski	154	9,6
Grajewo	55	1,8
Hajnówka	100	5,8
Kolno	33	1,4
Łomża	337	8,1
Mońki	42	3,1
Sejny	14	0,9
Siemiatycze	81	6,8
Sokółka	189	5,0
Suwałki	304	8,9
Wysokie Maz.	39	2,3
Zambrów	47	2,1
<b>Woj. podlaskie</b>	<b>2638</b>	<b>5,8</b>

Największy odsetek osób niepełnosprawnych w ogólnej liczbie bezrobotnych zarejestrowano w końcu 2008r. w PUP w: Bielsku Podlaskim (9,6%), Suwałkach (8,9%) i Białymstoku (8,2%); najmniejszy zaś w PUP w: Sejnach (0,9%), Kolnie (1,4%) oraz w Grajewie (1,8%).

**Tabela 57. Bezrobotne osoby niepełnosprawne w woj. podlaskim w 2008r. (stan w końcu miesiąca)**

<b>Miesiące 2008r.</b>	<b>Liczba bezrobotnych osób niepełnosprawnych</b>	<b>% do ogólnej liczby bezrobotnych</b>
styczeń	2459	4,7
luty	2429	4,8
marzec	2410	5,0
kwiecień	2367	5,2
maj	2352	5,4
czerwiec	2323	5,5
lipiec	2324	5,6
sierpień	2325	5,7
wrzesień	2373	5,8
październik	2435	6,0
listopad	2514	5,9
grudzień	2638	5,8

Poziom bezrobocia wśród osób niepełnosprawnych zmniejszał się do końca lipca br., by później rosnąć i osiągnąć najwyższy poziom w końcu roku.

**Tabela 58. Osoby niepełnosprawne bezrobotne wg stopnia niepełnosprawności w 2008r. (stan końcu roku)**

<b>Stopień niepełnosprawności</b>	<b>Bezrobotne osoby niepełnosprawne</b>	
	<b>liczba</b>	<b>% do ogółu</b>
<b>Ogółem</b>	<b>2638</b>	<b>100,0</b>
<b>Znaczny</b>	35	1,3
<b>Umiarkowany</b>	378	14,3
<b>Lekki</b>	2225	84,3

Bezrobotni niepełnosprawni to najczęściej osoby z lekkim stopniem niepełnosprawności (dawna III grupa inwalidzka) – 84,3% bezrobotnych osób niepełnosprawnych. Umiarkowany stopień niepełnosprawności (II grupa inwalidzka) posiadało 14,3% osób. Nieliczną grupę stanowiły osoby bezrobotne ze znacznym stopniem niepełnosprawności (I grupa inwalidzka) – 1,3%.

## SYTUACJA NA RYNKU PRACY W WOJ. PODLASKIM W 2008R.

Najczęściej występujący wśród bezrobotnych osób niepełnosprawnych rodzaj niepełnosprawności to: upośledzenie narządu ruchu (766 osób – 29,0%), choroby psychiczne (358 osób – 13,6%), choroby układu oddechowego i krążenia (343 osoby – 13,0%) oraz choroby narządu wzroku (319 osób – 12,1%).

**Tabela 59. Osoby niepełnosprawne bezrobotne wg wieku w 2008r.**  
(stan w końcu roku)

Grupy wiekowe	Bezrobotne osoby niepełnosprawne	
	liczba	% do ogółu
<b>Ogółem</b>	<b>2638</b>	<b>100,0</b>
<b>Wiek w latach</b>		
18 – 24	172	6,5
25 – 34	389	14,7
35 – 44	400	15,2
45 – 54	1085	41,1
55 – 59	468	17,7
60 i więcej	124	4,7

Spośród zarejestrowanych w końcu 2008r. bezrobotnych osób niepełnosprawnych, najliczniej reprezentowana była grupa wiekowa 45-54 lata – 41,1%, najmniej liczne były natomiast najstarsza i najmłodsza grupa wiekowa – odpowiednio: 4,7% i 6,5%.

**Tabela 60. Osoby niepełnosprawne bezrobotne wg wykształcenia w 2008r.** (stan w końcu roku)

Wykształcenie	Bezrobotne osoby niepełnosprawne	
	liczba	% do ogółu
<b>Ogółem</b>	<b>2638</b>	<b>100,0</b>
Wyższe	94	3,6
Policealne i średnie zawodowe	488	18,5
Średnie ogólnokształcące	173	6,6
Zasadnicze zawodowe	847	32,1
Gimnazjalne	25	0,9
Podstawowe i podstawowe nieukończone	1011	38,3

Populację bezrobotnych osób niepełnosprawnych cechuje niski poziom wykształcenia. W końcu 2008r. zaledwie 3,6% z nich posiadało wykształcenie wyższe, wykształcenie policealne i średnie zawodowe - 18,5%, średnie ogólnokształcące - 6,6%. Natomiast niższe poziomy wykształcenia posiadało 71,3% bezrobotnych osób niepełnosprawnych (z tego zasadnicze zawodowe - 32,1% oraz gimnazjalne i poniżej - 38,3%).

W końcu 2008r. w urzędach pracy zarejestrowanych było 678 osób niepełnosprawnych poszukujących pracy nie pozostających w zatrudnieniu, w tym 292 kobiety i 127 mieszkańców wsi. Poprzednio pracowało 370 osób, w tym 148 było zwolnionych w ramach zwolnień grupowych. 435 osób pobierało rentę z tytułu niezdolności do pracy. W subpopulacji osób niepełnosprawnych zarejestrowanych jako poszukujące pracy nie pozostające w zatrudnieniu 51,5% to osoby posiadające umiarkowany stopień niepełnosprawności, następane 26,5% stanowiły osoby z orzeczonym lekkim stopniem niepełnosprawności. Natomiast w znacznym stopniu niepełnosprawnych było 22,0% niepełnosprawnych osób poszukujących pracy.

Najczęściej występujący wśród osób niepełnosprawnych poszukujących pracy rodzaj niepełnosprawności to: choroby narządu wzroku - 18,1%, choroby psychiczne 17,6% oraz upośledzenia narządu ruchu - 17,3%. Najliczniejszą grupę stanowiły osoby w wieku 45-54 lata - 31,3% oraz w wieku 25-34 lata - 21,1% i 35-44 lata - 19,0%.

Osoby niepełnosprawne zarejestrowane jako poszukujące pracy, w przeciwieństwie do osób niepełnosprawnych zarejestrowanych jako bezrobotne, są lepiej wykształcone: 12,1% osób z tej grupy posiadało wyższe wykształcenie, aż 24,5% - policealne i średnie zawodowe, a 10,0% - średnie ogólnokształcące. Natomiast niższe poziomy wykształcenia posiadało 53,4% osób niepełnosprawnych poszukujących pracy: zasadnicze zawodowe - 22,7% i gimnazjalne i poniżej - 30,7%.

### **3.9. Bezrobotni zwolnieni z przyczyn dotyczących zakładu pracy**

W 2008r., podobnie jak w latach poprzednich, odnotowano zmniejszenie się liczby bezrobotnych poprzednio pracujących. Częścią tej kategorii bezrobotnych są osoby zwalniane z przyczyn dotyczących zakładu pracy. I także ta subpopulacja bezrobotnych, podobnie jak w poprzednich latach, uległa zmniejszeniu. Udział zwolnionych z przyczyn dotyczących zakładu pracy w ogólnej liczbie bezrobotnych wyniósł na koniec 2008r. 1,6% (w końcu 2006r. – 1,7%). Wśród bezrobotnych zwolnionych w tym trybie kobiety stanowiły 58,5% tej populacji (428 osób), a do zasiłku uprawnionych było 39,5% (289 osób).

**Tabela 61. Osoby bezrobotne zwolnione z przyczyn dotyczących zakładu pracy w woj. podlaskim w latach 2007-2008 (stan w końcu roku)**

<b>Rok</b>	<b>Bezrobotni ogółem</b>	<b>w tym zwolnieni z przyczyn dotyczących zakładu pracy</b>
<b>2007</b>	48796	837
<b>2008</b>	45821	732
<b>Dynamika 2007r.=100</b>	<b>93,9</b>	<b>87,5</b>

Na koniec 2007r. zarejestrowanych było 837 bezrobotnych osób zwolnionych z przyczyn dotyczących zakładu pracy, a na koniec 2008r. – 732 osoby, co stanowiło 87,5% stanu z końca poprzedniego roku. Nastąpił więc spadek liczebności tej grupy bezrobotnych o 105 osób.

Tabela 62. Liczba bezrobotnych zwolnionych z przyczyn dotyczących zakładu pracy wg powiatowych urzędów pracy w 2008r. (stan w końcu roku)

Powiatowy Urząd Pracy	Liczba bezrobotnych zwolnionych z przyczyn dotyczących zakładu pracy	% udział w liczbie bezrobotnych ogółem
Augustów	43	1,3
Białystok	254	1,8
Bielsk Podlaski	16	1,0
Grajewo	45	1,4
Hajnówka	75	4,3
Kolno	15	0,6
Łomża	82	2,0
Mońki	26	1,9
Sejny	10	0,6
Siemiatycze	12	1,0
Sokółka	78	2,1
Suwałki	58	1,7
Wysokie Maz.	6	0,3
Zambrów	12	0,5
<b>Woj. podlaskie</b>	<b>732</b>	<b>1,6</b>

Największy odsetek osób bezrobotnych zwolnionych z przyczyn zakładu pracy odnotowano w PUP: w Hajnówce (4,3%), w Sokółce (2,1%) oraz w Łomży (2,0%), najmniejszy zaś w PUP: w Wysokim Mazowieckiem (0,3%), w Zambrowie (0,5%) oraz w Kolnie i Sejnach (po 0,6%).

**Tabela 63. Kształtowanie się zwolnień z przyczyn dotyczących zakładu pracy w woj. podlaskim w 2008r.**

Miesiące 2008r.	Bezrobotni zwolnieni z przyczyn dotyczących zakładu pracy			
	w miesiącu		na koniec miesiąca	
	ogółem	% do ogółu nowo zarejestrowanych	ogółem	% do ogółu bezrobotnych
styczeń	42	0,5	838	1,6
luty	24	0,5	817	1,6
<b>marzec</b>	13	0,3	774	1,6
kwiecień	32	0,6	748	1,6
maj	32	0,7	715	1,6
<b>czerwiec</b>	44	0,9	692	1,6
lipiec	52	0,8	675	1,6
sierpień	50	0,8	669	1,6
<b>wrzesień</b>	79	1,1	837	1,7
październik	49	0,7	672	1,7
listopad	63	0,9	696	1,6
<b>grudzień</b>	71	0,9	<b>732</b>	<b>1,6</b>
<b>2008r.</b>	<b>551</b>	<b>0,7</b>	-	-

W ciągu 2008r. do powiatowych urzędów pracy woj. podlaskiego zgłosiło się 551 nowych bezrobotnych zwolnionych z przyczyn dotyczących zakładu pracy. Stanowili oni 0,7 % ogółu nowo zarejestrowanych w 2008r. bezrobotnych (w 2007r. odpowiednio: 376 nowo rejestrujących się osób zwolnionych w tym trybie – 0,5%).

### **3.9.1. Zgłoszenia zwolnień z przyczyn dotyczących zakładu pracy.**

W 2008r. odnotowano 34 zgłoszenia zamiaru dokonania zwolnień z przyczyn dotyczących zakładu pracy, które pochodziły z 19 zakładów pracy, planujących zwolnienie łącznie 942 pracowników (w 2007r. odpowiednio: 8 zakładów i 378 pracowników).



**Tabela 64. Zgłoszenia przez pracodawców zamiaru dokonania zwolnień z przyczyn dotyczących zakładu pracy w 2008r.**  
(w okresie sprawozdawczym)

Miesiące 2008r.	Zgłoszenia zwolnień grupowych ogółem		w tym:			
			z sektora publicznego		z sektora prywatnego	
	zakłady	osoby	zakłady	osoby	zakłady	osoby
styczeń	3	88	-	-	3	88
luty	2	17	-	-	2	17
marzec	1	30	-	-	1	30
<b>kwiecień</b>	2	30	-	-	2	30
maj	3	285	-	-	3	285
czerwiec	2	108	-	-	2	108
<b>lipiec</b>	3	97	1	34	2	63
sierpień	3	3	-	-	3	3
wrzesień	2	2	-	-	2	2
<b>październik</b>	3	187	-	-	3	187
listopad	7	70	1	19	3	51
grudzień	3	25	1	9	2	16
<b>2008r.</b>	<b>34</b>	<b>942</b>	<b>3</b>	<b>62</b>	<b>31</b>	<b>880</b>

Zapowiedzi największych zwolnień dotyczyły branż takich jak: cukrownictwo, produkcja mebli, produkcja odzieży, handel, przetwórstwo mięsne, przetwórstwo ziół, usługi telekomunikacyjne, finansowe i pralnicze oraz ochrona zdrowia.

### 3.10. Bezrobotni według wieku i poziomu wykształcenia.

**Tabela 65. Bezrobotni w woj. podlaskim wg wieku w latach 2007-2008**  
(stan w końcu roku)

Wyszczególnienie	Bezrobotni ogółem	w tym w wieku:					
		18-24	25-34	35-44	45-54	55-59	60 i więcej
<b>2007</b>	48796	10218	12671	9035	12330	3662	880
<b>2008</b>	45821	10070	12192	8043	11131	3573	812
<b>2007r.=100</b>	93,9	98,6	96,2	89,0	90,3	97,6	92,3

## SYTUACJA NA RYNKU PRACY W WOJ. PODLASKIM W 2008R.

---

W 2008r. w porównaniu z rokiem poprzednim nastąpił spadek liczby bezrobotnych we wszystkich grupach wiekowych, największy zaś wśród bezrobotnych w przedziale wiekowym w wieku 35-44 lata (o 11,0%, tj. o 992 osoby) oraz 45-54 lata (o 9,7%, tj. o 1199 osób).

**Tabela 66. Bezrobotni w woj. podlaskim według wieku w 2008r.**  
(stan w końcu roku)

Grupy wiekowe	Zarejestrowani bezrobotni		
	liczba	% do ogółu	w tym kobiety
Ogółem	45821	100,0	23095
<b>Wiek w latach:</b>			
18 – 24	10070	22,0	5521
25 – 34	12192	26,6	6798
35 – 44	8043	17,6	4314
45 – 54	11131	24,3	5443
55 – 59	3573	7,8	1019
60 i więcej	812	1,8	X

Natężenie bezrobocia w poszczególnych grupach wiekowych przesunęło się. Bezrobocie nie dotyczy już przede wszystkim ludzi młodych. W końcu 2008r. najliczniejszą grupę stanowiły osoby w wieku 25-34 lata. W omawianej grupie wiekowej zarejestrowane były ogółem 12192 osoby - 26,6% ogółu. Drugą pod względem liczebności grupę stanowili bezrobotni w wieku 45 – 54 lata (11131 osób, czyli 24,3% ogółu bezrobotnych). Najmniej liczna grupa wśród bezrobotnych to osoby w wieku 60 lat i więcej (812 osób, czyli 1,8% ogółu bezrobotnych).

Bezrobotni mężczyźni byli starsi niż kobiety. W populacji bezrobotnych mężczyzn osoby w wieku powyżej 45 lat stanowiły 39,8%, natomiast w populacji kobiet – 28,0%.

**Tabela 67. Bezrobotni w woj. podlaskim wg poziomu wykształcenia w latach 2007-2008 (stan w końcu roku)**

Wyszczególnienie	Bezrobotni ogółem	w tym z wykształceniem:				
		wyższym	policealnym i średnim zawod.	średnim ogólnokształcącym	zasadniczym zawodowym	gimnazjalnym i poniżej
<b>2007</b>	48796	4036	11240	4947	12853	15720
<b>2008</b>	45821	4595	10418	5097	11516	14195
<b>2007r.=100</b>	93,9	113,9	92,7	103,0	89,6	90,3

Porównując lata 2007-2008, można zauważyć, że największy spadek poziomu bezrobocia miał miejsce wśród bezrobotnych z wykształceniem zasadniczym zawodowym (o 10,4%, tj. o 1337 osób) oraz gimnazjalnym i poniżej (o 9,7%, tj. o 1525 osób). Wzrost poziomu bezrobocia odnotowano natomiast wśród osób z wyższym wykształceniem (o 13,9%, tj. o 559 osób) oraz średnim ogólnokształcącym (o 3,0%, tj. o 150 osób).

**Tabela 68. Bezrobotni w woj. podlaskim według poziomu wykształcenia w 2008r. (stan w końcu roku)**

Wykształcenie	Zarejestrowani bezrobotni		
	liczba	% do ogółu	w tym kobiety
<b>Ogółem</b>	<b>45821</b>	<b>100,0</b>	<b>23095</b>
<b>Poziomy wykształcenia:</b>			
<b>Wyższe</b>	4595	10,0	2894
<b>Policealne i średnie zawodowe</b>	10418	22,7	6097
<b>Średnie ogólnokształcące</b>	5097	11,1	3464
<b>Zasadnicze zawodowe</b>	11516	25,1	4769
<b>Gimnazjalne i poniżej</b>	14195	31,0	5889

W końcu 2008r. wśród bezrobotnych najwięcej osób posiadało wykształcenie gimnazjalne i poniżej (14195 osób – 31,0%) i zasadnicze za-

wodowe (11516 osób – 25,1%). Najmniej bezrobotnych legitymowało się dyplomami wyższych uczelni (4595 osób – 10,0%).

Bezrobotne kobiety charakteryzowały się odmienną strukturą wykształcenia niż mężczyźni, bowiem 53,9% kobiet bezrobotnych posiadało wykształcenie średnie i wyższe, podczas gdy odsetek mężczyzn o tym poziomie wykształcenia wynosił 33,7%.

### **3.11. Bezrobotni według stażu pracy i czasu pozostawania bez pracy.**

**Tabela 69. Bezrobotni wg stażu pracy w woj. podlaskim w latach 2007-2008 (stan w końcu roku)**

Wyszczególnienie	Bezrobotni ogółem	w tym wg stażu pracy (w latach):						
		do 1 roku	1-5	5-10	10-20	20-30	30 i więcej	bez stażu pracy
2007	48796	7498	9208	5911	7210	5070	961	12938
2008	45821	6969	9087	5316	6565	4706	1114	12064
2007r.=100	93,9	92,9	98,7	89,9	91,1	92,8	115,9	93,2

W latach 2007-2008 spadek liczby bezrobotnych odnotowano prawie we wszystkich grupach, z czego największy spadek dotyczył bezrobotnych ze stażem pracy 5-10 lat (o 10,1%, tj. o 595 osób), ze stażem pracy 10-20 lat (o 8,9%, tj. o 645 osób) oraz ze stażem do 1 roku (o 7,1%, tj. o 529 osób). Wzrost liczby bezrobotnych zanotowano wśród osób z najdłuższym stażem pracy (o 15,9%, tj. o 153 osoby).

**Tabela 70. Bezrobotni w woj. podlaskim według stażu pracy w 2008r.**  
(stan w końcu roku)

Staż pracy (w latach)	Zarejestrowani bezrobotni		
	liczba	% do ogółu	w tym kobiety
<b>Ogółem</b>	<b>45821</b>	<b>100,0</b>	<b>23095</b>
<b>do 1 roku</b>	6969	15,2	3881
<b>1-5</b>	9087	19,8	4290
<b>5-10</b>	5316	11,6	2488
<b>10-20</b>	6565	14,3	3275
<b>20-30</b>	4706	10,3	1870
<b>30 lat i więcej</b>	1114	2,4	340
<b>bez stażu</b>	12064	26,3	6951

W woj. podlaskim w końcu 2008r. najliczniejszą populację spośród zarejestrowanych bezrobotnych stanowiły osoby bez stażu pracy (12064 osoby – 26,3% ogółu bezrobotnych), a także osoby posiadające krótki staż pracy - od 1 do 5 lat (9087 osób – 19,8% ogółu bezrobotnych). Najmniej liczną populację stanowili bezrobotni z 30-letnim i więcej stażem pracy (1114 osób – 2,4% ogółu bezrobotnych).

**Tabela 71. Bezrobotni wg czasu pozostawania bez pracy w woj. podlaskim w latach 2007-2008** (stan w końcu roku)

Wyszczególnienie	Bezrobotni ogółem	w tym wg czasu pozostawania bez pracy (w miesiącach):					
		do 1	1-3	3-6	6-12	12-24	pow. 24
<b>2007</b>	48796	5023	9450	6876	6207	6405	14835
<b>2008</b>	45821	6142	11441	7430	5885	5126	9797
<b>2007r.=100</b>	93,9	122,3	121,1	108,1	94,8	80,0	66,0

W 2008r., w porównaniu do 2007 roku, nastąpił spadek liczby bezrobotnych pozostających w rejestrach urzędów pracy ponad 6 miesięcy, a zwłaszcza osób długotrwale bezrobotnych. Zwiększyła się natomiast liczebność bezrobotnych zarejestrowanych przez krótszy okres czasu, co może być związane ze zwiększonym napływem osób noworejestrujących się w urzędach pracy.

**Tabela 72. Bezrobotni w woj. podlaskim według czasu pozostawania bez pracy w 2008r. (stan w końcu roku)**

Czas pozostawania bez pracy (w miesiącach)	Zarejestrowani bezrobotni		
	liczba	% do ogółu	w tym kobiety
<b>Ogółem</b>	<b>45821</b>	<b>100</b>	<b>23095</b>
<b>do 1 miesiąca</b>	6142	13,4	2563
<b>1-3</b>	11441	25,0	5337
<b>3-6</b>	7430	16,2	3902
<b>6-12</b>	5885	12,8	3054
<b>12-24</b>	5126	11,2	2691
<b>powyżej 24</b>	9797	21,4	5548

W woj. podlaskim w końcu 2008r. najliczniejsza grupa bezrobotnych to pozostający w rejestrach urzędów pracy przez okres 1-3 miesiące (11441 osób, tj. 25,0% ogółu) oraz osoby pozostające bez pracy przez okres powyżej 24 miesięcy (9797 osób, tj. 21,4%). Najmniej liczni byli bezrobotni poszukujący pracy przez okres 12 - 24 miesięcy (5126 osób, tj. 11,2%).

Nieprzerwanie przez okres 12 miesięcy i dłużej w ewidencji urzędów pracy zarejestrowanych było 14923 osoby i stanowiły one 32,6% ogółu bezrobotnych woj. podlaskiego. W porównaniu do końca ubiegłego roku liczebność tej grupy bezrobotnych znacznie się zmniejszyła - o 6317 osób, czyli o 29,7%.

**Tabela 73. Bezrobotni według stażu pracy i czasu pozostawania bez pracy w 2008r. (stan w końcu roku)**

Staż pracy w latach	Liczba bezrobotnych	Czas pozostawania bez pracy w miesiącach:					
		do 1	1 -3	3 -6	6 -12	12 -24	pow. 24
<b>do 1 roku</b>	6969	969	1732	1064	821	768	1615
<b>1 - 5</b>	9087	1356	2357	1587	1220	990	1577
<b>5 - 10</b>	5316	704	1243	856	727	604	1182
<b>10 - 20</b>	6565	778	1481	982	833	752	1739
<b>20 - 30</b>	4706	582	1044	647	710	575	1148
<b>30 i więcej</b>	1114	150	300	216	220	117	111
<b>bez stażu</b>	12064	1603	3284	2078	1354	1320	2425
<b>Ogółem</b>	<b>45821</b>	<b>6142</b>	<b>11441</b>	<b>7430</b>	<b>5885</b>	<b>5126</b>	<b>9797</b>

W grupie bezrobotnych pozostających bez pracy powyżej 24 miesięcy najwięcej było osób bez stażu pracy (2425 osób) oraz osób ze stażem 10-20 lat (1739 osób).

### **3.12. Bezrobotni według rodzaju działalności ostatniego miejsca pracy.**

Statystyka rynku pracy według rodzaju działalności ostatniego miejsca pracy określa przynależność ostatniego pracodawcy osoby bezrobotnej do odpowiedniej sekcji i sektora własności. Poniższe dane prezentowane są w układzie Polskiej Klasyfikacji Działalności (PKD). PKD jest umownie przyjętym, hierarchicznie usystematyzowanym podziałem zbioru rodzajów działalności społeczno-gospodarczej, realizowanej przez podmioty gospodarcze. Za pracodawców przyjęto wszystkie jednostki organizacyjne, a także osoby fizyczne, jeśli zatrudniają pracowników.

**Tabela 74. Bezrobotni poprzednio pracujący w woj. podlaskim wg sektorów własności w latach 2007-2008 (stan w końcu roku)**

Lata	Liczba bezrobotnych poprzednio pracujących	w tym w sektorze:	
		publicznym	prywatnym
1	2	3	4
<b>2007</b>	35858	6946	24015
<b>2008</b>	33757	6045	22701
<b>Dynamika 2007=100</b>	94,1	87,0	94,5

W woj. podlaskim wśród bezrobotnych dominowały osoby, które pracowały przed nabyciem statusu bezrobotnego. W końcu 2008r. zbiorowość ta liczyła 33757 osób (73,7% ogółu bezrobotnych) i w porównaniu z końcem 2007r. zmniejszyła się o 2101 osób, tj. o 5,9%.

Wśród bezrobotnych poprzednio pracujących 6045 osób pracowało w sektorze publicznym (17,9% poprzednio pracujących), a 20701 osób w sektorze prywatnym (67,3%).

Dotychczas nie pracowały 12064 osoby bezrobotne, tj. 26,3% ogółu zarejestrowanych w końcu 2008r. i w porównaniu z końcem 2007r. liczebność tej grupy zmniejszyła się o 1314 osób, czyli o 5,5%.

W woj. podlaskim najwięcej bezrobotnych generują następujące sekcje gospodarki: przetwórstwo przemysłowe, handel i naprawy, budownictwo oraz administracja publiczna i obrona narodowa. Około 58,4% bezrobotnych pracowało przed utratą pracy w zakładach pracy należących do wymienionych sekcji. Z drugiej jednak strony sekcje te tworzą miejsca pracy, ponieważ ponad 66,4% ofert, które wpłynęły w ciągu 2008r. do urzędów pracy, pochodziło właśnie od pracodawców prowadzących działalność w obrębie tych sekcji.

Wśród bezrobotnych poprzednio pracujących najliczniejsza była grupa osób, które przed zarejestrowaniem się w urzędzie pracy pracowały w zakładach pracy zajmujących się **przetwórstwem przemysłowym**. W końcu 2008r. z zakładów tych pochodziły 8193 osoby, tj. 24,3% bezrobotnych poprzednio pracujących (w porównaniu do końca 2007r. niewielki wzrost o 4 osoby, tj. o 0,1%). Jednocześnie z sekcji tej wpłynęło w 2008r. 4685 ofert pracy (o 1347, tj. o 22,3% mniej niż rok temu).

Dość licznie reprezentowana wśród osób bezrobotnych była również sekcja zaliczana do sfery usług, a mianowicie **handel i naprawy**. W końcu 2008r. w tej grupie zarejestrowanych było 5946 osób bezrobotnych, tj. 17,6% ogółu poprzednio pracujących (w porównaniu do końca 2007r. spadek o 539 osób, tj. o 8,3%). Jednocześnie z sekcji tej wpłynęły w 2008r. 4872 oferty pracy (o 525 ofert, tj. o 9,7% mniej niż rok temu).

Znacząca grupa bezrobotnych zarejestrowanych w urzędach pracy woj. podlaskiego pracowała uprzednio w zakładach pracy należących do sekcji **budownictwo** - 2995 osób i stanowiły one 8,9% ogółu bezrobotnych poprzednio pracujących (mniej niż w poprzednim roku o 215 osób, tj. o 6,7%). Jednocześnie z sekcji tej wpłynęły w 2008r. 1862 oferty pracy (o 563, tj. aż o 23,2% mniej niż rok temu).



Następna duża grupa bezrobotnych pracowała uprzednio w sekcji **administracja publiczna i obrona narodowa** - w końcu 2008r. liczyła ona 2589 osób, tj. 7,7% ogółu bezrobotnych poprzednio pracujących (w porównaniu z końcem 2007r. nastąpił spadek o 293 osoby, tj. o 10,2%). Jednocześnie z sekcji tej wpłynęło w 2008r. 6083 ofert pracy (o 267, tj. o 4,6% więcej niż rok temu).

Największy w 2008r. spadek poziomu bezrobocia dotyczył takich sekcji gospodarki województwa jak: gospodarstwa domowe zatrudniające pracowników (-30,8%), ochrona zdrowia i pomoc społeczna (-20,4%), rolnictwo (-11,8%) oraz administracja publiczna i obrona narodowa (-10,2%). Natomiast wzrost poziomu bezrobocia nastąpił w sekcjach: górnictwo (+33,9%) oraz przetwórstwo przemysłowe (+0,1%).

W 2008r. największy spadek liczby ofert pracy odnotowano w sekcjach: górnictwo (-36,8%), rybactwo (-33,3%), budownictwo (-23,2%) oraz przetwórstwo przemysłowe (-22,3%). Natomiast wzrost liczby ofert pracy zgłaszanych przez pracodawców dotyczył głównie pośrednictwa finansowego (+28,7%), ochrony zdrowia i pomocy społecznej (+15,5%) oraz edukacji (+9,8%).

SYTUACJA NA RYNKU PRACY W WOJ. PODLASKIM W 2008R.

Tabela 75. Bezrobotni i oferty pracy wg rodzaju działalności ostatniego miejsca pracy w latach 2007-2008

Rodzaj działalności	Zarejestrowani bezrobotni w końcu		wzrost/ spadek (+/-)	Oferty pracy zgłoszone		wzrost/ spadek (+/-)
	2007r.	2008r.		w 2007r.	w 2008r.	
Rolnictwo, łowiectwo, leśnictwo	1542	1360	-182	360	316	-44
Rybnictwo	13	12	-1	6	4	-2
Górnictwo	62	83	21	38	24	-14
Przetwórstwo przemysłowe	8189	8193	4	6032	4685	-1347
Wytwarzanie i zaopatrywanie w energię elektryczną, gaz i wodę	257	237	-20	189	186	-3
Budownictwo	3210	2995	-215	2425	1862	-563
Handel i naprawy	6485	5946	-539	5397	4872	-525
Hotele i restauracje	858	788	-70	779	805	26
Transport, gospodarka magazynowa i łączność	984	935	-49	908	940	32
Pośrednictwo finansowe	346	318	-28	554	713	159
Obsługa nieruchomości i firm	1407	1350	-57	1301	1281	-20
Administracja publiczna i obrona narodowa	2882	2589	-293	5816	6083	267
Edukacja	922	858	-64	1448	1590	142
Ochrona zdrowia i pomoc społeczna	1292	1029	-263	1303	1505	202
Pozostała działalność usługowa komunalna, socjalna i indywidualna	2116	1779	-337	1414	1489	75
Gospodarstwa dom. zatrudniające pracowników	396	274	-122	7	8	1
Organizacje i zespoły eksterytorialne	-	-	-	-	-	-
Działalność niezidentyfikowana	4897	5011	114	-	-	-
<b>Razem (bezrobotni poprzednio pracujący)</b>	<b>35858</b>	<b>33757</b>	<b>-2101</b>	<b>27977</b>	<b>26363</b>	<b>-1614</b>
Bezrobotni dotychczas nie pracujący	12938	12064	-874	x	X	-
<b>Ogółem bezrobotni</b>	<b>48796</b>	<b>45821</b>	<b>-2975</b>	<b>27977*)</b>	<b>26363*)</b>	<b>-1614</b>

\*) liczba ofert została skorygowana o oferty wycofane przez pracodawców.

### **3.13. Bezrobotni według zawodów i specjalności.**

Podstawą analizy struktury zawodowej bezrobotnych i ofert pracy jest Klasyfikacja Zawodów i Specjalności, wprowadzona do powszechnego stosowania Rozporządzeniem Ministra Gospodarki i Pracy z dnia 8 grudnia 2004r. w sprawie klasyfikacji zawodów i specjalności dla potrzeb rynku pracy oraz zakresu jej stosowania (Dz. U. z 2004r. Nr 265, poz. 2644). Obowiązuje ona od 1 stycznia 2005r. Klasyfikacja została opracowana na podstawie Międzynarodowego Standardu Klasyfikacji Zawodów ISCO-88 (COM), dostosowanego do potrzeb Unii Europejskiej i uwzględnia aktualną strukturę zawodową na rynku pracy w Polsce. Klasyfikacja po zmianach obejmuje 1770 zawodów i specjalności.

W statystyce bezrobotnych według zawodów i specjalności stosuje się kryterium kwalifikowania bezrobotnych poprzednio pracujących według zawodu, w jakim bezrobotni poszukują pracy i do wykonywania tego zawodu mają odpowiednie kwalifikacje potwierdzone świadectwem szkolnym lub innym dokumentem, bądź odpowiednim, minimum rocznym, stażem pracy w danym zawodzie.

Natomiast bezrobotnych, którzy nie pracowali przed zarejestrowaniem w urzędzie pracy (w tym absolwentów), kwalifikuje się według zawodu wyuczonego. Jeżeli osoba bezrobotna posiadała kwalifikacje uprawniające ją do wykonywania kilku zawodów, kwalifikowana była wówczas według zawodu, w którym przede wszystkim chciałaby podjąć pracę.

Statystyka obejmuje również grupę bezrobotnych osób "bez zawodu". Są to osoby, które nie posiadają świadectwa czy dyplomu ukończenia szkoły lub odpowiedniego kursu i jednocześnie osoby, które nie posiadają udokumentowanej ciągłości pracy w okresie minimum 1 roku w tym samym zawodzie. Grupa bezrobotnych bez zawodu obejmuje

## SYTUACJA NA RYNKU PRACY W WOJ. PODLASKIM W 2008R.

głównie osoby z wykształceniem gimnazjalnym i poniżej oraz z wykształceniem średnim ogólnokształcącym.

Spośród zarejestrowanych w końcu 2008r. 45821 bezrobotnych, zawód posiadało 35149 osób, tj. 76,7% ogółu bezrobotnych (przed rokiem: 78,1%). W porównaniu do końca 2007r. populacja ta zmniejszyła się o 2947 osób, tj. o 7,7%.

Populacja bezrobotnych bez zawodu obejmowała 10672 osoby, co stanowiło 23,3% ogółu zarejestrowanych bezrobotnych. W porównaniu do końca 2007r. populacja bezrobotnych nie posiadających zawodu zmniejszyła się o 28 osób, tj. o 0,3%.

**Tabela 76. Bezrobotni wg grup zawodów i specjalności zarejestrowani w latach 2007-2008 (stan w końcu roku)**

Grupy zawodów (nazwa grupy wielkiej)	Bezrobotni ogółem				
	2007		2008		kol.4- kol.2
	liczba	%	liczba	%	
1	2	3	4	5	6
<b>Ogółem, z tego:</b>	<b>48796</b>	<b>100</b>	<b>45821</b>	<b>100</b>	<b>-2975</b>
<b>0. Siły zbrojne</b>	5	0,01	3	0,01	-2
<b>1. Przedstawiciele władz publicznych, wyżsi urzędnicy i kierownicy</b>	114	0,2	77	0,2	-37
<b>2. Specjaliści</b>	3829	7,8	4179	9,1	350
<b>3. Technicy i inny średni personel</b>	7622	15,6	7178	15,7	-444
<b>4. Pracownicy biurowi</b>	1465	3,0	1319	2,9	-146
<b>5. Pracownicy usług osobistych i sprzedawcy</b>	5241	10,7	4389	9,6	-852
<b>6. Rolnicy, ogrodnicy, leśnicy i rybacy</b>	1732	3,5	1458	3,2	-274
<b>7. Robotnicy przemysłowi i rzemieślnicy</b>	11451	23,5	10637	23,2	-814
<b>8. Operatorzy i monterzy maszyn i urządzeń</b>	2193	4,5	2000	4,4	-193
<b>9. Pracownicy przy pracach prostych</b>	4444	9,1	3909	8,5	-535
<b>Bez zawodu</b>	10700	21,9	10672	23,3	-28

Wśród bezrobotnych od lat najliczniej występują **robotnicy przemysłowi i rzemieślnicy**. Są to najczęściej osoby, które straciły pracę w wyniku zwolnień grupowych pracowników z upadających lub przekształcających się przedsiębiorstw oraz z likwidowanych zakładów przemysłowych, rzemieślniczych lub związanych z produkcją rolną. W końcu 2008r. do grupy tej zaliczono 10637 osób, czyli 23,2% ogółu zarejestrowanych bezrobotnych. Od kilku lat zmniejsza się udział robotników przemysłowych i rzemieślników w zbiorowości zarejestrowanych bezrobotnych. W porównaniu z końcem 2007r. liczba osób bezrobotnych zarejestrowanych w tej grupie zmniejszyła się o 814 osób (tj. o 7,1%). Spośród nich najwięcej osób zarejestrowanych było w następujących zawodach:

- krawiec - 991 osób,
- ślusarz - 990 osób,
- murarz - 659 osób,
- mechanik samochodów osobowych - 506 osób,
- szwaczka - 412 osób,
- stolarz - 400 osób,
- piekarz - 338 osób.

Duże problemy z podjęciem zatrudnienia mają również osoby z wykształceniem średnim, zaliczone do grupy zawodów - **technicy i inny średni personel** - w końcu 2008r. zarejestrowanych było 7178 osób (15,7% ogółu bezrobotnych). W porównaniu z końcem 2007r. grupa ta zmniejszyła się o 444 osoby (tj. o 5,8%). Najwięcej bezrobotnych z tej grupy zarejestrowano w następujących zawodach:

- asystent ekonomiczny (technik ekonomista) - 1161 osób,
- technik mechanik - 784 osoby,
- technik rolnik - 687 osób,
- technik budownictwa - 369 osób,
- technik technologii odzieży - 268 osób,

- technik żywienia i gospodarstwa domowego - 213 osób,
- technik informatyk - 209 osób,
- technik handlowiec - 192 osoby,
- pracownik administracyjny - 187 osób.

W strukturze zawodowej bezrobotnych znaczącą grupę stanowią **pracownicy usług osobistych i sprzedawcy** - w końcu 2008r. liczyła ona 4389 osób (9,6% ogółu). W odniesieniu do stanu z końca ubiegłego roku liczba ta zmniejszyła się o 852 osoby (o 16,3%). Najwięcej bezrobotnych zarejestrowano w następujących zawodach:

- sprzedawca - 2295 osób,
- kucharz - 560 osób,
- rolnik produkcji roślinnej i zwierzęcej - 524 osoby,
- fryzjer - 331 osób,
- pozostali rolnicy produkcji roślinnej - 260 osób,
- kucharz małej gastronomii - 252 osoby,
- kelner - 204 osoby.

Bezrobotni o wysokich kwalifikacjach zawodowych stają się z roku na rok coraz liczniejszą subpopulacją. Pod koniec 2008r. zarejestrowanych było 4179 **specjalistów** (9,1% ogółu bezrobotnych) i w odniesieniu do końca 2007r. ta grupa zawodowa zwiększyła się o 350 osób (o 9,1%).

W końcu 2008r. zarejestrowanych było:

- 1070 specjalistów do spraw ekonomicznych i zarządzania (w tym: 348 ekonomistów, 240 specjalistów do spraw marketingu i handlu, 110 specjalistów do spraw finansowych),
- 552 specjalistów szkolnictwa (w tym: 310 nauczycieli gimnazjów i szkół ponadgimnazjalnych, 117 nauczycieli szkół podstawowych oraz 34 nauczycieli przedszkola),

## SYTUACJA NA RYNKU PRACY W WOJ. PODLASKIM W 2008R.

- 616 specjalistów nauk fizycznych, matematycznych i technicznych (w tym: 111 informatyków oraz 440 inżynierów i pokrewnych: najczęściej inż. budownictwa i inżynierii środowiska - 136, inż. mechaników – 120),
- 600 specjalistów nauk społecznych (w tym 247 pedagogów, 76 politologów i 73 filologów filologii obcojęzycznej),
- 567 specjalistów nauk przyrodniczych i ochrony zdrowia (w tym: 274 specjalistów nauk rolniczych i leśnych, 128 pielęgniarek i położnych i 31 - lekarzy medycyny),
- 546 specjalistów administracji publicznej,
- 176 prawników.

**Tabela 77. Ranking zawodów najliczniej reprezentowanych przez bezrobotnych w woj. podlaskim w 2008r. (stan w końcu roku)**

Lp.	Symbol zawodu	Nazwa zawodu	Liczba bezrobotnych – stan w końcu 2008r.	Liczba ofert pracy zgłoszonych w 2008r.	Nadwyżka/ deficyt (kol.4-kol.5)
1	2	3	4	5	6
1	522107	Sprzedawca*	2295	2347	-52
2	341902	Asystent ekonomiczny*	1161	233	+928
3	743304	Krawiec*	991	95	+896
4	722204	Ślusarz*	990	171	+819
5	311502	Technik mechanik*	784	52	+732
6	321208	Technik rolnik*	687	4	+683
7	931301	Robotnik budowlany	674	800	-126
8	712102	Murarz*	659	223	+436
9	932104	Robotnik pomocniczy w przemyśle przetwórczym	566	694	-128
10	512201	Kucharz*	560	225	+335
11	914103	Robotnik gospodarczy	536	3013	-2477
12	613101	Rolnik produkcji roślinnej i zwierzęcej	524	3	+521
13	913207	Sprzątaczką	519	428	+91

**SYTUACJA NA RYNKU PRACY W WOJ. PODLASKIM W 2008R.**

---

Lp.	Symbol zawodu	Nazwa zawodu	Liczba bezrobotnych – stan w końcu 2008r.	Liczba ofert pracy zgłoszonych w 2008r.	Nadwyżka/ deficyt (kol.4-kol.5)
1	2	3	4	5	6
14	723105	Mechanik samochodów osobowych	506	99	+407
15	419101	Pracownik biurowy*	439	2283	-1844
16	247901	Specjalista administracji publicznej	435	304	+131
17	743604	Szwaczka	412	233	+179
18	742204	Stolarz*	400	241	+159
19	311204	Technik budownictwa*	369	18	+351
20	241102	Ekonomista	348	36	+312
21	741203	Piekarz*	338	138	+200
22	514102	Fryzjer*	331	123	+208
23	723306	Mechanik - operator pojazdów i maszyn rolniczych*	329	8	+321
24	832302	Kierowca samochodu ciężarowego	327	604	-277
25	741201	Cukiernik*	308	92	+216
26	722304	Tokarz	303	46	+257

W rankingu zawodów najczęściej występujących wśród zarejestrowanych w końcu 2008r. bezrobotnych czołowe miejsca zajmują, podobnie jak w roku poprzednim, zawody ze sfery handlu i usług, z grupy pracowników biurowych oraz z grupy robotników przemysłowych i rzemieślników. Najliczniej wystąpiły następujące zawody i specjalności:

- sprzedawca - 2295 bezrobotnych,
- asystent ekonomiczny - 1161 bezrobotnych,
- krawiec - 991 bezrobotnych,
- ślusarz - 990 bezrobotnych.

W rankingu tym wystąpiły także zawody z grupy specjalistów, a mianowicie specjalista administracji publicznej – 435 bezrobotnych (poz.



## SYTUACJA NA RYNKU PRACY W WOJ. PODLASKIM W 2008R.

16) oraz ekonomista – 348 bezrobotnych szukało pracy w tym zawodzie (poz. 20).

Należy również dodać, że na liście zawodów najczęściej reprezentowanych przez bezrobotnych wystąpiło sześć zawodów deficytowych, tj. takich, na które popyt jest większy niż liczba osób bezrobotnych w tych zawodach. Były to zawody:

- sprzedawca – 2295 bezrobotnych i 2347 ofert zgłoszonych w tym zawodzie (deficyt: -52),
- robotnik gospodarczy – 536 bezrobotnych i 3013 ofert zgłoszonych w tym zawodzie (deficyt: -2477),
- pracownik biurowy – 439 zarejestrowanych bezrobotnych i 2283 ofert (deficyt: -1844),
- kierowca samochodu ciężarowego – 327 bezrobotnych i 604 ofert (deficyt: -277),
- robotnik budowlany – 674 bezrobotnych i 800 ofert (deficyt: -126) oraz
- robotnik pomocniczy w przemyśle przetwórczym – 566 bezrobotnych i 694 ofert (deficyt: -128).

**Tabela 78. Struktura bezrobotnych i ofert pracy wg grup zawodów w woj. podlaskim w 2008r.**

Symbol zaw	Nazwa grup zawodów	Bezrobotni ogółem - stan w końcu 2008r.	Oferty pracy zgłoszone w 2008r.	Nad- wyżka/ deficyt (kol.3- kol.4)
1	2	3	4	5
<b>0</b>	<b>SIŁY ZBROJNE</b>	<b>3</b>	<b>63</b>	<b>-60</b>
<b>01</b>	<b>Siły zbrojne</b>	3	63	-60
<b>011</b>	<b>Żołnierze zawodowi</b>	2	63	-61
<i>0111</i>	<i>Żołnierze zawodowi</i>	2	63	-61
<b>012</b>	<b>Żołnierze zasadniczej służby wojskowej</b>	1	0	1
<i>0121</i>	<i>Żołnierze zasadniczej służby wojskowej</i>	1	0	1

**SYTUACJA NA RYNKU PRACY W WOJ. PODLASKIM W 2008R.**

Symbol zaw	Nazwa grup zawodów	Bezrobotni ogółem - stan w końcu 2008r.	Oferty pracy zgłoszone w 2008r.	Nadwyżka/deficyt (kol.3-kol.4)
1	2	3	4	5
<b>013</b>	<b>Żołnierze nadterminowej służby wojskowej</b>	0	0	0
0131	<i>Żołnierze nadterminowej służby wojskowej</i>	0	0	0
<b>014</b>	<b>Żołnierze okresowej służby wojskowej</b>	0	0	0
0141	<i>Żołnierze okresowej służby wojskowej</i>	0	0	0
<b>1</b>	<b>PRZEDSTAWICIELE WŁADZ PUBLICZNYCH, WYŻSI URZĘDNIICY I KIEROWNICY</b>	<b>77</b>	<b>149</b>	<b>-72</b>
<b>11</b>	<b>Przedstawiciele władz publicznych, wyżsi urzędnicy, zawodowi działacze</b>	1	0	1
<b>111</b>	<b>Przedstawiciele władz publicznych i wyżsi urzędnicy</b>	1	0	1
1111	<i>Przedstawiciele władz publicznych</i>	0	0	0
1112	<i>Wyżsi urzędnicy</i>	1	0	1
<b>112</b>	<b>Zawodowi działacze</b>	0	0	0
1121	<i>Zawodowi działacze organizacji politycznych</i>	0	0	0
1122	<i>Zawodowi działacze organizacji społecznych</i>	0	0	0
1123	<i>Zawodowi działacze organizacji związkowych</i>	0	0	0
<b>12</b>	<b>Kierownicy dużych i średnich organizacji</b>	45	120	-75
<b>121</b>	<b>Dyrektorzy generalni, wykonawczy, prezesi i ich zastępcy</b>	10	21	-11
1211	<i>Dyrektorzy generalni, wykonawczy i prezesi</i>	9	20	-11
1212	<i>Zastępcy dyrektorów generalnych i prezesów</i>	1	1	0
<b>122</b>	<b>Kierownicy wewnętrznych jednostek organizacyjnych działalności podstawowej</b>	15	42	-27
1221	<i>Kierownicy wewnętrznych jednostek organizacyjnych działalności podstawowej w rolnictwie, łowiectwie, leśnictwie i rybołówstwie</i>	0	1	-1
1222	<i>Kierownicy wewnętrznych jednostek organizacyjnych działalności podstawowej w przemyśle przetwórczym</i>	0	6	-6
1223	<i>Kierownicy wewnętrznych jednostek organizacyjnych działalności podstawowej w budownictwie</i>	1	12	-11
1224	<i>Kierownicy wewn. jednostek organizacyjnych działalności podstawowej w handlu hurtowym i detalicznym</i>	5	16	-11
1225	<i>Kierownicy wewnętrznych jednostek organizacyjnych działalności podst. w gastronomii, hotelarstwie i turystyce</i>	0	1	-1

**SYTUACJA NA RYNKU PRACY W WOJ. PODLASKIM W 2008R.**

<b>Symbol zaw</b>	<b>Nazwa grup zawodów</b>	<b>Bezrobotni ogółem - stan w końcu 2008r.</b>	<b>Oferty pracy zgłoszone w 2008r.</b>	<b>Nadwyżka/deficyt (kol.3-kol.4)</b>
<b>1</b>	<b>2</b>	<b>3</b>	<b>4</b>	<b>5</b>
1226	<i>Kierownicy wewnętrznych jednostek organizacyjnych działalności podstawowej w gospodarce magazynowej, transporcie i łączności</i>	0	0	0
1227	<i>Kierownicy wewnętrznych jednostek organizacyjnych działalności podst. w przedsiębiorstwach obsługi biznesu</i>	0	1	-1
1228	<i>Kierownicy wewnętrznych jednostek organizacyjnych działalności podstawowej w przedsiębiorstwach usług osobistych, porządkowych i pokrewnych</i>	0	0	0
1229	<i>Kierownicy wewnętrznych jednostek organizacyjnych działalności podstawowej gdzie indziej niesklasyfikowani</i>	9	5	4
<b>123</b>	<b>Kierownicy pozostałych wewnętrznych jednostek organizacyjnych</b>	20	57	-37
1231	<i>Kierownicy działów finansowych i administracyjnych</i>	1	3	-2
1232	<i>Kierownicy działów osobowych i pokrewnych</i>	3	3	0
1233	<i>Kierownicy działów marketingu i sprzedaży</i>	4	16	-12
1234	<i>Kierownicy działów reklamy, promocji i pokrewnych</i>	0	0	0
1235	<i>Kierownicy działów zaopatrzenia i dystrybucji</i>	7	7	0
1236	<i>Kierownicy działów informatyki</i>	0	1	-1
1237	<i>Kierownicy działów badawczo-rozwojowych</i>	1	4	-3
1239	<i>Kierownicy pozostałych wewnętrznych jednostek organizacyjnych gdzie indziej niesklasyfikowani</i>	4	23	-19
<b>13</b>	<b>Kierownicy małych przedsiębiorstw</b>	31	29	2
<b>131</b>	<b>Kierownicy małych przedsiębiorstw</b>	31	29	2
1311	<i>Kierownicy małych przedsiębiorstw w rolnictwie, łowiectwie, leśnictwie i rybołówstwie</i>	2	0	2
1312	<i>Kierownicy małych przedsiębiorstw w przemyśle przetwórczym</i>	3	2	1
1313	<i>Kierownicy małych przedsiębiorstw w budownictwie</i>	4	12	-8
1314	<i>Kierownicy małych przedsiębiorstw w handlu hurtowym i detalicznym</i>	4	4	0
1315	<i>Kierownicy małych przedsiębiorstw w gastronomii, hotelarstwie i turystyce</i>	2	2	0
1316	<i>Kierownicy małych przedsiębiorstw w gospodarce magazynowej, transporcie i łączności</i>	1	1	0

**SYTUACJA NA RYNKU PRACY W WOJ. PODLASKIM W 2008R.**

<b>Symbol zaw</b>	<b>Nazwa grup zawodów</b>	<b>Bezrobotni ogółem - stan w końcu 2008r.</b>	<b>Oferty pracy zgłoszone w 2008r.</b>	<b>Nadwyżka/deficyt (kol.3-kol.4)</b>
<b>1</b>	<b>2</b>	<b>3</b>	<b>4</b>	<b>5</b>
1317	<i>Kierownicy małych przedsiębiorstw obsługi biznesu</i>	1	0	1
1318	<i>Kierownicy małych przedsiębiorstw usług osobistych, porządkowych i pokrewnych</i>	1	2	-1
1319	<i>Kierownicy małych przedsiębiorstw gdzie indziej niesklasyfikowani</i>	13	6	7
<b>2</b>	<b>SPECJALIŚCI</b>	<b>4179</b>	<b>1977</b>	<b>2202</b>
<b>21</b>	<b>Specjaliści nauk fizycznych, matematycznych i technicznych</b>	616	275	341
<b>211</b>	<b>Fizycy, chemicy i pokrewni</b>	42	7	35
2111	<i>Fizycy i astronomowie</i>	11	0	11
2112	<i>Meteorolodzy</i>	1	0	1
2113	<i>Chemicy</i>	27	7	20
2114	<i>Specjaliści nauk o Ziemi</i>	3	0	3
<b>212</b>	<b>Matematycy, statystycy i pokrewni</b>	23	14	9
2121	<i>Matematycy i pokrewni</i>	20	0	20
2122	<i>Statystycy</i>	3	14	-11
<b>213</b>	<b>Informatycy</b>	111	54	57
2131	<i>Projektanci i analitycy systemów komputerowych</i>	33	15	18
2132	<i>Programiści</i>	7	12	-5
2139	<i>Informatycy gdzie indziej niesklasyfikowani</i>	71	27	44
<b>214</b>	<b>Inżynierowie i pokrewni</b>	440	200	240
2141	<i>Architekci, urbaniści i pokrewni</i>	43	33	10
2142	<i>Inżynierowie budownictwa i inżynierii środowiska</i>	136	101	35
2143	<i>Inżynierowie elektrycy</i>	32	10	22
2144	<i>Inżynierowie elektroniki i telekomunikacji</i>	21	5	16
2145	<i>Inżynierowie mechanicy</i>	120	21	99
2146	<i>Inżynierowie chemicy</i>	5	2	3
2147	<i>Inżynierowie górnicy, metalurzy i pokrewni</i>	1	0	1
2148	<i>Inżynierowie geodeci i kartografowie</i>	5	6	-1
2149	<i>Inżynierowie i pokrewni gdzie indziej niesklasyfikowani</i>	77	22	55

**SYTUACJA NA RYNKU PRACY W WOJ. PODLASKIM W 2008R.**

<b>Symbol zaw</b>	<b>Nazwa grup zawodów</b>	<b>Bezrobotni ogółem - stan w końcu 2008r.</b>	<b>Oferty pracy zgłoszone w 2008r.</b>	<b>Nadwyżka/deficyt (kol.3-kol.4)</b>
<b>1</b>	<b>2</b>	<b>3</b>	<b>4</b>	<b>5</b>
<b>22</b>	<b>Specjaliści nauk przyrodniczych i ochrony zdrowia</b>	567	246	321
<b>221</b>	<b>Specjaliści nauk biologicznych</b>	25	7	18
2211	<i>Biolodzy</i>	23	6	17
2212	<i>Biotechnolodzy</i>	2	1	1
2213	<i>Biochemicy, biofizycy i pokrewni</i>	0	0	0
<b>222</b>	<b>Specjaliści nauk rolniczych i pokrewni</b>	274	94	180
2221	<i>Inżynierowie rolnictwa, leśnictwa i pokrewni</i>	251	83	168
2222	<i>Inżynierowie technologii żywności i żywienia człowieka</i>	23	11	12
<b>223</b>	<b>Specjaliści ochrony zdrowia (z wyjątkiem pielęgniarek i położnych)</b>	140	99	41
2231	<i>Lekarze</i>	31	7	24
2232	<i>Lekarze dentyści</i>	11	4	7
2233	<i>Lekarze weterynarii</i>	3	14	-11
2234	<i>Farmaceuci</i>	1	12	-11
2239	<i>Specjaliści ochrony zdrowia (z wyjątkiem pielęgniarek i położnych) gdzie indziej niesklasyfikowani</i>	94	62	32
<b>224</b>	<b>Pielęgniarki i położne</b>	128	46	82
2241	<i>Pielęgniarki</i>	105	40	65
2242	<i>Położne</i>	23	6	17
<b>23</b>	<b>Specjaliści szkolnictwa</b>	552	650	-98
<b>231</b>	<b>Nauczyciele szkół wyższych</b>	4	15	-11
2311	<i>Nauczyciele szkół wyższych</i>	4	15	-11
<b>232</b>	<b>Nauczyciele gimnazjów i szkół ponadgimnazjalnych</b>	310	204	106
2321	<i>Nauczyciele gimnazjów i szkół ponadgimnazjalnych</i>	310	204	106
<b>233</b>	<b>Nauczyciele szkół podstawowych i przedszkoli</b>	151	282	-131
2331	<i>Nauczyciele szkół podstawowych</i>	117	171	-54
2332	<i>Nauczyciele przedszkoli</i>	34	111	-77
<b>234</b>	<b>Nauczyciele szkół specjalnych</b>	12	19	-7
2341	<i>Nauczyciele szkół specjalnych</i>	12	19	-7
<b>235</b>	<b>Pozostali specjaliści szkolnictwa i wychowawcy</b>	75	130	-55
2351	<i>Specjaliści metod nauczania</i>	1	4	-3

**SYTUACJA NA RYNKU PRACY W WOJ. PODLASKIM W 2008R.**

<b>Symbol zaw</b>	<b>Nazwa grup zawodów</b>	<b>Bezrobotni ogółem - stan w końcu 2008r.</b>	<b>Oferty pracy zgłoszone w 2008r.</b>	<b>Nadwyżka/deficyt (kol.3-kol.4)</b>
<b>1</b>	<b>2</b>	<b>3</b>	<b>4</b>	<b>5</b>
2352	<i>Wizytatorzy szkolni</i>	0	0	0
2353	<i>Egzaminatorzy</i>	0	0	0
2359	<i>Specjaliści szkolnictwa i wychowawcy gdzie indziej niesklasyfikowani</i>	74	126	-52
<b>24</b>	<b>Pozostali specjaliści</b>	2444	806	1638
<b>241</b>	<b>Specjaliści do spraw ekonomicznych i zarządzania</b>	1070	305	765
2411	<i>Ekonomiści</i>	348	36	312
2412	<i>Specjaliści do spraw finansowych</i>	110	85	25
2413	<i>Specjaliści do spraw zarządzania zasobami ludzkimi</i>	23	53	-30
2414	<i>Specjaliści do spraw rynku nieruchomości</i>	20	0	20
2419	<i>Specjaliści do spraw ekonomicznych i zarządzania gdzie indziej niesklasyfikowani</i>	569	131	438
<b>242</b>	<b>Prawnicy</b>	176	48	128
2421	<i>Adwokaci, radcy prawni i prokuratorzy</i>	3	3	0
2422	<i>Sędziowie</i>	0	0	0
2429	<i>Prawnicy gdzie indziej niesklasyfikowani</i>	173	45	128
<b>243</b>	<b>Archiwiści, bibliotekoznawcy i specjaliści informacji naukowej</b>	15	28	-13
2431	<i>Archiwiści i muzealnicy</i>	3	26	-23
2432	<i>Bibliotekoznawcy i specjaliści informacji naukowej</i>	12	2	10
<b>244</b>	<b>Specjaliści nauk społecznych i pokrewnych</b>	600	50	550
2441	<i>Archeolodzy, socjolodzy i pokrewni</i>	322	34	288
2442	<i>Filozofowie, historycy i politolodzy</i>	132	2	130
2443	<i>Filolodzy i tłumacze</i>	112	0	112
2444	<i>Psycholodzy i pokrewni</i>	9	11	-2
2445	<i>Specjaliści do spraw społecznych</i>	25	3	22
<b>245</b>	<b>Specjaliści kultury i sztuki</b>	37	49	-12
2451	<i>Literaci, dziennikarze i pokrewni</i>	14	27	-13
2452	<i>Artyści plastycy</i>	13	6	7
2453	<i>Kompozytorzy, artyści muzycy i śpiewacy</i>	2	10	-8
2454	<i>Choreografowie i tancerze baletowi</i>	0	1	-1

**SYTUACJA NA RYNKU PRACY W WOJ. PODLASKIM W 2008R.**

Symbol zaw	Nazwa grup zawodów	Bezrobotni ogółem - stan w końcu 2008r.	Oferty pracy zgłoszone w 2008r.	Nadwyżka/deficyt (kol.3-kol.4)
1	2	3	4	5
2455	<i>Producenci, organizatorzy produkcji filmowej i telewizyjnej, reżyserzy, aktorzy i pokrewni</i>	8	5	3
2456	<i>Twórcy ludowi</i>	0	0	0
<b>246</b>	<b>Duchowni</b>	0	0	0
2461	<i>Duchowni chrześcijańscy</i>	0	0	0
2462	<i>Duchowni niechrześcijańscy</i>	0	0	0
2463	<i>Zakonnicy</i>	0	0	0
<b>247</b>	<b>Specjaliści administracji publicznej</b>	546	326	220
2471	<i>Kontrolerzy i inspektorzy administracji publicznej</i>	7	4	3
2479	<i>Specjaliści administracji publicznej gdzie indziej niesklasyfikowani</i>	539	322	217
<b>3</b>	<b>TECHNICY I INNY ŚREDNI PERSONEL</b>	<b>7178</b>	<b>3016</b>	<b>4162</b>
<b>31</b>	<b>Średni personel techniczny</b>	3001	400	2601
<b>311</b>	<b>Technicy</b>	2658	258	2400
3111	<i>Technicy nauk chemicznych, fizycznych i pokrewni</i>	80	63	17
3112	<i>Technicy budownictwa, ochrony środowiska i pokrewni</i>	546	40	506
3113	<i>Technicy elektrycy</i>	168	31	137
3114	<i>Technicy elektronicy, telekomunikacji i pokrewni</i>	198	26	172
3115	<i>Technicy mechanicy</i>	1012	54	958
3116	<i>Technicy technologii chemicznej i pokrewni</i>	19	0	19
3117	<i>Technicy górnictwa, metalurgii i pokrewni</i>	5	0	5
3118	<i>Kreślarze, graficy komputerowi i pokrewni</i>	18	26	-8
3119	<i>Technicy gdzie indziej niesklasyfikowani</i>	612	18	594
<b>312</b>	<b>Techniczny personel obsługi komputerów i pokrewni</b>	225	79	146
3121	<i>Technicy informatycy</i>	213	54	159
3122	<i>Operatorzy sprzętu komputerowego</i>	12	25	-13
3123	<i>Kontrolerzy robotów przemysłowych</i>	0	0	0
<b>313</b>	<b>Operatorzy sprzętu optycznego i elektronicznego</b>	26	21	5
3131	<i>Fotografowie i operatorzy urządzeń do rejestracji obrazu i dźwięku</i>	21	21	0

**SYTUACJA NA RYNKU PRACY W WOJ. PODLASKIM W 2008R.**

<b>Symbol zaw</b>	<b>Nazwa grup zawodów</b>	<b>Bezrobotni ogółem - stan w końcu 2008r.</b>	<b>Oferty pracy zgłoszone w 2008r.</b>	<b>Nadwyżka/deficyt (kol.3-kol.4)</b>
<b>1</b>	<b>2</b>	<b>3</b>	<b>4</b>	<b>5</b>
3132	<i>Operatorzy urządzeń nadawczych i telekomunikacyjnych</i>	5	0	5
3133	<i>Operatorzy obiektów jądrowych</i>	0	0	0
<b>314</b>	<b>Pracownicy transportu morskiego, żeglugi śródlądowej i lotnictwa</b>	5	5	0
3141	<i>Pracownicy służb technicznych żeglugi</i>	1	0	1
3142	<i>Oficerowie pokładowi, piloci żeglugi i pokrewni</i>	2	3	-1
3143	<i>Piloci statków powietrznych i pokrewni</i>	2	2	0
3144	<i>Kontrolerzy ruchu lotniczego i pokrewni</i>	0	0	0
3145	<i>Technicy urządzeń ruchu lotniczego</i>	0	0	0
3146	<i>Instruktorzy lotniczy</i>	0	0	0
<b>315</b>	<b>Inspektorzy bezpieczeństwa i jakości</b>	87	37	50
3151	<i>Inspektorzy budowlani, przeciwpożarowi i pokrewni</i>	12	8	4
3152	<i>Inspektorzy bezpieczeństwa pracy, kontrolerzy jakości wyrobów i pokrewni</i>	75	29	46
<b>32</b>	<b>Średni personel w zakresie nauk biologicznych i ochrony zdrowia</b>	1717	255	1462
<b>321</b>	<b>Technicy nauk biologicznych i rolniczych</b>	1486	54	1432
3211	<i>Technicy analityki medycznej</i>	29	20	9
3212	<i>Technicy rolnicy, leśnicy i pokrewni</i>	907	16	891
3213	<i>Technicy technologii żywności</i>	328	5	323
3214	<i>Dietetycy i żywieniowcy</i>	222	13	209
<b>322</b>	<b>Średni personel ochrony zdrowia</b>	231	201	30
3221	<i>Higieniści</i>	16	2	14
3222	<i>Optycy</i>	4	3	1
3223	<i>Asystenci i technicy dentyści</i>	38	24	14
3224	<i>Fizjoterapeuci i pokrewni</i>	72	98	-26
3225	<i>Asystenci weterynaryjni</i>	37	25	12
3226	<i>Technicy farmaceutyczni</i>	7	15	-8
3227	<i>Operatorzy aparatury medycznej</i>	24	19	5
3229	<i>Średni personel ochrony zdrowia gdzie indziej niesklasyfikowany</i>	33	15	18



**SYTUACJA NA RYNKU PRACY W WOJ. PODLASKIM W 2008R.**

Symbol zaw	Nazwa grup zawodów	Bezrobotni ogółem - stan w końcu 2008r.	Oferty pracy zgłoszone w 2008r.	Nadwyżka/deficyt (kol.3-kol.4)
1	2	3	4	5
<b>33</b>	<b>Nauczyciele praktycznej nauki zawodu i instruktorzy</b>	18	56	-38
<b>331</b>	<b>Nauczyciele praktycznej nauki zawodu i instruktorzy</b>	18	56	-38
3311	<i>Nauczyciele praktycznej nauki zawodu i instruktorzy</i>	18	56	-38
<b>34</b>	<b>Pracownicy pozostałych specjalności</b>	2442	2305	137
<b>341</b>	<b>Pracownicy do spraw finansowych i handlowych</b>	1794	739	1055
3411	<i>Dealerzy i maklerzy aktywów finansowych i pokrewni</i>	2	69	-67
3412	<i>Pośrednicy ubezpieczeniowi</i>	22	23	-1
3413	<i>Pośrednicy w obrocie nieruchomościami</i>	0	0	0
3414	<i>Organizatorzy turystyki i pokrewni</i>	221	11	210
3415	<i>Agenci do spraw sprzedaży (handlowcy)</i>	268	295	-27
3416	<i>Zaopatrzeniowcy</i>	47	49	-2
3417	<i>Rzeczoznawcy, taksatorzy i licytatorzy</i>	2	0	2
3419	<i>Pracownicy do spraw finansowych i handlowych gdzie indziej niesklasyfikowani</i>	1232	292	940
<b>342</b>	<b>Agenci biur pomagających w prowadzeniu działalności gospodarczej i pośrednicy handlowi</b>	46	45	1
3421	<i>Pośrednicy handlowi</i>	5	0	5
3422	<i>Spedytorzy i pokrewni</i>	32	30	2
3423	<i>Pracownicy do spraw zatrudnienia i pośrednictwa pracy</i>	1	13	-12
3429	<i>Agenci biur pomagających w prowadzeniu działalności gospodarczej i pośrednicy handlowi gdzie indziej niesklasyfikowani</i>	8	2	6
<b>343</b>	<b>Średni personel biurowy</b>	355	1117	-762
3431	<i>Pracownicy administracyjni, sekretarze i pokrewni</i>	203	921	-718
3432	<i>Księgowi</i>	152	196	-44
<b>344</b>	<b>Urzędnicy do spraw podatków, ceł i pokrewni</b>	14	8	6
3441	<i>Funkcjonariusze celn i ochrony granic</i>	6	5	1
3442	<i>Urzędnicy do spraw podatków</i>	1	2	-1
3443	<i>Urzędnicy do spraw przyznawania zasiłków</i>	2	1	1
3444	<i>Urzędnicy organów udzielających licencji</i>	0	0	0
3449	<i>Urzędnicy do spraw podatków, ceł i pokrewni gdzie indziej niesklasyfikowani</i>	5	0	5

**SYTUACJA NA RYNKU PRACY W WOJ. PODLASKIM W 2008R.**

Symbol zaw	Nazwa grup zawodów	Bezrobotni ogółem - stan w końcu 2008r.	Oferty pracy zgłoszone w 2008r.	Nadwyżka/deficyt (kol.3-kol.4)
1	2	3	4	5
<b>345</b>	<b>Policjanci, funkcjonariusze Służby Więziennej i ochrony państwa</b>	14	0	14
3451	<i>Policjanci</i>	9	0	9
3452	<i>Funkcjonariusze ochrony państwa</i>	2	0	2
3453	<i>Funkcjonariusze Służby Więziennej</i>	3	0	3
<b>346</b>	<b>Pracownicy pomocy społecznej i pracy socjalnej</b>	114	201	-87
3461	<i>Pracownicy pomocy społecznej i pracy socjalnej</i>	114	201	-87
<b>347</b>	<b>Pracownicy działalności artystycznej, rozrywki i sportu</b>	93	87	6
3471	<i>Plastycy i pokrewni</i>	59	22	37
3472	<i>Prezenterzy, inspicjenci i pokrewni</i>	1	1	0
3473	<i>Muzycy, piosenkarze i tancerze</i>	16	2	14
3474	<i>Aktorzy cyrkowi i pokrewni</i>	0	0	0
3475	<i>Sportowcy zawodowi, trenerzy i pokrewni</i>	10	26	-16
3476	<i>Animatorzy kultury</i>	7	36	-29
3477	<i>Asystenci do spraw organizacji produkcji filmowej i telewizyjnej</i>	0	0	0
3478	<i>Pirotechnicy</i>		0	0
<b>348</b>	<b>Pracownicy archiwów, bibliotek i informacji naukowej</b>	11	108	-97
3481	<i>Pracownicy archiwów</i>	0	7	-7
3482	<i>Pracownicy bibliotek i informacji naukowej</i>	11	101	-90
<b>349</b>	<b>Pracownicy parafialni i świeccy krzewiciele wiary</b>	1	0	1
3491	<i>Pracownicy parafialni i świeccy krzewiciele wiary</i>	1	0	1
<b>4</b>	<b>PRACOWNICY BIUROWI</b>	<b>1319</b>	<b>3801</b>	<b>-2482</b>
<b>41</b>	<b>Pracownicy obsługi biurowej</b>	1090	3327	-2237
<b>411</b>	<b>Sekretarki i operatorzy maszyn biurowych</b>	55	186	-131
4111	<i>Sekretarki</i>	41	172	-131
4112	<i>Operatorzy procesorów tekstu</i>	0	0	0
4113	<i>Operatorzy wprowadzania danych</i>	5	14	-9
4114	<i>Maszynistki i stenografowie</i>	9	0	9
<b>412</b>	<b>Pracownicy do spraw finansowo-statystycznych</b>	172	112	60

**SYTUACJA NA RYNKU PRACY W WOJ. PODLASKIM W 2008R.**

Symbol zaw	Nazwa grup zawodów	Bezrobotni ogółem - stan w końcu 2008r.	Oferty pracy zgłoszone w 2008r.	Nadwyżka/deficyt (kol.3-kol.4)
1	2	3	4	5
4121	<i>Pracownicy do spraw finansowo-statystycznych</i>	172	112	60
<b>413</b>	<b>Pracownicy do spraw ewidencji materiałowej, transportu i produkcji</b>	338	355	-17
4131	<i>Magazynierzy i pokrewni</i>	311	337	-26
4132	<i>Planiści produkcyjni</i>	3	2	1
4133	<i>Pracownicy do spraw transportu</i>	24	16	8
<b>414</b>	<b>Pracownicy poczty i pokrewni</b>	51	62	-11
4141	<i>Doręczyciele pocztowi i pokrewni</i>	48	59	-11
4142	<i>Kodowacze i korektorzy</i>	3	3	0
<b>419</b>	<b>Pracownicy obsługi biurowej gdzie indziej niesklasyfikowani</b>	474	2612	-2138
4191	<i>Pracownicy obsługi biurowej gdzie indziej niesklasyfikow.</i>	474	2612	-2138
<b>42</b>	<b>Pracownicy obrotu pieniężnego i obsługi klientów</b>	229	474	-245
<b>421</b>	<b>Pracownicy obrotu pieniężnego</b>	119	275	-156
4211	<i>Kasjerzy i sprzedawcy biletów</i>	50	220	-170
4212	<i>Kasjerzy bankowi i pokrewni</i>	27	38	-11
4213	<i>Asystenci usług pocztowych i telekomunikacyjnych</i>	35	12	23
4214	<i>Inkasenci i poborcy</i>	4	5	-1
4215	<i>Krupierzy, pracownicy kolektur i pokrewni</i>	2	0	2
4216	<i>Pracownicy lombardów</i>	1	0	1
<b>422</b>	<b>Informatorzy, pracownicy biur podróży, recepcjoniści i telefoniści</b>	110	199	-89
4221	<i>Informatorzy, pracownicy biur podróży i pokrewni</i>	18	41	-23
4222	<i>Recepcjoniści i rejestratorzy</i>	42	128	-86
4223	<i>Telefoniści</i>	50	30	20
<b>5</b>	<b>PRACOWNICY USŁUG OSOBISTYCH I SPRZEDAWCY</b>	<b>4389</b>	<b>4099</b>	<b>290</b>
<b>51</b>	<b>Pracownicy usług osobistych i ochrony</b>	2063	1655	408
<b>511</b>	<b>Stewardzi, konduktorzy i przewodnicy</b>	27	19	8
5111	<i>Stewardzi</i>	0	0	0
5112	<i>Kierownicy pociągów, konduktorzy i rewizorzy</i>	27	3	24

**SYTUACJA NA RYNKU PRACY W WOJ. PODLASKIM W 2008R.**

<b>Symbol zaw</b>	<b>Nazwa grup zawodów</b>	<b>Bezrobotni ogółem - stan w końcu 2008r.</b>	<b>Oferty pracy zgłoszone w 2008r.</b>	<b>Nadwyżka/deficyt (kol.3-kol.4)</b>
<b>1</b>	<b>2</b>	<b>3</b>	<b>4</b>	<b>5</b>
5113	<i>Przewodnicy turystyczni i piloci wycieczek</i>	0	16	-16
<b>512</b>	<b>Pracownicy usług domowych i gastronomicznych</b>	1131	648	483
5121	<i>Pracownicy usług domowych i pokrewni</i>	22	25	-3
5122	<i>Kucharze</i>	818	267	551
5123	<i>Kelnerzy i pokrewni</i>	291	356	-65
<b>513</b>	<b>Pracownicy opieki osobistej i pokrewni</b>	333	452	-119
5131	<i>Opiekunki dziecięce</i>	99	267	-168
5132	<i>Pomocniczy personel medyczny</i>	70	103	-33
5133	<i>Pracownicy domowej opieki osobistej</i>	157	73	84
5139	<i>Pracownicy opieki osobistej i pokrewni gdzie indziej niesklasyfikowani</i>	7	9	-2
<b>514</b>	<b>Pozostali pracownicy usług osobistych</b>	437	277	160
5141	<i>Fryzjerzy, kosmetyczki i pokrewni</i>	429	265	164
5142	<i>Osoby do towarzystwa</i>	0	3	-3
5143	<i>Pracownicy zakładów pogrzebowych</i>	6	3	3
5144	<i>Praktykujący niekonwencjonalne metody terapii</i>	0	0	0
5149	<i>Pracownicy usług osobistych gdzie indziej nie sklasyfikow.</i>	2	6	-4
<b>515</b>	<b>Pracownicy usług ochrony</b>	135	259	-124
5151	<i>Strażacy</i>	2	16	-14
5152	<i>Strażnicy w zakładach dla nieletnich</i>	0	2	-2
5153	<i>Strażnicy ochrony kolei</i>	4	0	4
5159	<i>Pracownicy usług ochrony gdzie indziej niesklasyfikowani</i>	129	241	-112
<b>52</b>	<b>Modelki, sprzedawcy i demonstratorzy</b>	2326	2444	-118
<b>521</b>	<b>Modelki, modele i pokrewni</b>	0	0	0
5211	<i>Modelki, modele i pokrewni</i>	0	0	0
<b>522</b>	<b>Sprzedawcy i demonstratorzy</b>	2326	2444	-118
5221	<i>Sprzedawcy i demonstratorzy</i>	2326	2444	-118
<b>6</b>	<b>ROLNICY, OGRODNICY, LEŚNICY I RYBACY</b>	<b>1458</b>	<b>185</b>	<b>1273</b>
<b>61</b>	<b>Rolnicy</b>	1018	15	1003

**SYTUACJA NA RYNKU PRACY W WOJ. PODLASKIM W 2008R.**

Symbol zaw	Nazwa grup zawodów	Bezrobotni ogółem - stan w końcu 2008r.	Oferty pracy zgłoszone w 2008r.	Nadwyżka/deficyt (kol.3-kol.4)
1	2	3	4	5
<b>611</b>	<b>Rolnicy produkcji roślinnej</b>	454	2	452
6111	<i>Rolnicy produkcji roślinnej</i>	454	2	452
<b>612</b>	<b>Hodowcy zwierząt i pokrewni</b>	40	10	30
6121	<i>Hodowcy wyspecjalizowanej produkcji zwierzęcej</i>	2	6	-4
6122	<i>Hodowcy drobiu</i>	1	2	-1
6129	<i>Hodowcy zwierząt i pokrewni gdzie indziej niesklasyfikow.</i>	37	2	35
<b>613</b>	<b>Rolnicy produkcji roślinnej i zwierzęcej</b>	524	3	521
6131	<i>Rolnicy produkcji roślinnej i zwierzęcej</i>	524	3	521
<b>62</b>	<b>Ogrodnicy</b>	187	113	74
<b>621</b>	<b>Ogrodnicy</b>	187	113	74
6211	<i>Ogrodnicy producenci warzyw, kwiatów i pokrewni</i>	107	6	101
6212	<i>Ogrodnicy terenów zieleni</i>	67	107	-40
6213	<i>Ogrodnicy sadownicy i pokrewni</i>	13	0	13
<b>63</b>	<b>Leśnicy i rybacy</b>	206	57	149
<b>631</b>	<b>Robotnicy leśni i pokrewni</b>	204	55	149
6311	<i>Robotnicy leśni i pokrewni</i>	204	55	149
<b>632</b>	<b>Rybacy śródlądowi</b>	1	2	-1
6321	<i>Hodowcy ryb</i>	0	0	0
6322	<i>Rybacy śródlądowi gdzie indziej niesklasyfikowani</i>	1	2	-1
<b>633</b>	<b>Rybacy morscy</b>	1	0	1
6331	<i>Rybacy morscy</i>	1	0	1
<b>64</b>	<b>Rolnicy i rybacy pracujący na własne potrzeby</b>	47	0	47
<b>641</b>	<b>Rolnicy i rybacy pracujący na własne potrzeby</b>	47	0	47
6411	<i>Rolnicy i rybacy pracujący na własne potrzeby</i>	47	0	47
<b>7</b>	<b>ROBOTNICY PRZEMYSŁOWI I RZEMIEŚLNICY</b>	<b>10637</b>	<b>4013</b>	<b>6624</b>
<b>71</b>	<b>Górnicy i robotnicy budowlani</b>	2291	1390	901
<b>711</b>	<b>Górnicy i robotnicy obróbki kamienia</b>	58	15	43
7111	<i>Górnicy podziemnej i odkrywkowej eksploatacji złóż i pokrewni</i>	48	0	48

**SYTUACJA NA RYNKU PRACY W WOJ. PODLASKIM W 2008R.**

Symbol zaw	Nazwa grup zawodów	Bezrobotni ogółem - stan w końcu 2008r.	Oferty pracy zgłoszone w 2008r.	Nad- wyżka/ deficyt (kol.3- kol.4)
1	2	3	4	5
7112	<i>Górnicy strzałowi</i>	0	0	0
7113	<i>Robotnicy obróbki kamienia</i>	10	15	-5
<b>712</b>	<b>Robotnicy budowlani robót stanu surowego i pokrewni</b>	1270	648	622
7121	<i>Murarze i pokrewni</i>	665	225	440
7122	<i>Betoniarze</i>	172	145	27
7123	<i>Cieśle, stolarze budowlani i pokrewni</i>	257	136	121
7124	<i>Robotnicy budowy dróg i pokrewni</i>	26	23	3
7125	<i>Robotnicy budownictwa wodnego i pokrewni</i>	104	10	94
7129	<i>Robotnicy budowlani robót stanu surowego i pokrewni gdzie indziej niesklasyfikowani</i>	46	109	-63
<b>713</b>	<b>Robotnicy budowlani robót wykończeniowych i po- krewni</b>	648	614	34
7131	<i>Dekarze</i>	27	37	-10
7132	<i>Posadzkarze i pokrewni</i>	95	75	20
7133	<i>Tynkarze i pokrewni</i>	37	62	-25
7134	<i>Monterzy izolacji</i>	9	2	7
7135	<i>Szklarze i pokrewni</i>	34	272	-238
7136	<i>Monterzy instalacji i urządzeń sanitarnych</i>	334	88	246
7137	<i>Monterzy sieci komunalnych</i>	14	2	12
7138	<i>Monterzy systemów wodociągowych</i>	29	50	-21
7139	<i>Robotnicy budowlani robót wykończeniowych i pokrewni gdzie indziej niesklasyfikowani</i>	69	26	43
<b>714</b>	<b>Malarze, pracownicy czyszczący konstrukcje budow- lane i pokrewni</b>	315	113	202
7141	<i>Malarze budowlani i pokrewni</i>	277	62	215
7142	<i>Lakiernicy</i>	35	51	-16
7143	<i>Robotnicy czyszczący konstrukcje budowlane i pokrewni</i>	3	0	3
<b>72</b>	<b>Robotnicy obróbki metali i mechanicy maszyn i urzą- dzeń</b>	4260	1317	2943
<b>721</b>	<b>Formierze odlewniczy, spawacze, blacharze, monterzy konstrukcji metalowych i pokrewni</b>	290	408	-118
7211	<i>Formierze, rdzeniarze i pokrewni</i>	9	0	9

**SYTUACJA NA RYNKU PRACY W WOJ. PODLASKIM W 2008R.**

<b>Symbol zaw</b>	<b>Nazwa grup zawodów</b>	<b>Bezrobotni ogółem - stan w końcu 2008r.</b>	<b>Oferty pracy zgłoszone w 2008r.</b>	<b>Nadwyżka/deficyt (kol.3-kol.4)</b>
<b>1</b>	<b>2</b>	<b>3</b>	<b>4</b>	<b>5</b>
7212	<i>Spawacze i pokrewni</i>	180	188	-8
7213	<i>Blacharze</i>	79	46	33
7214	<i>Robotnicy przygotowujący i wznoszący konstrukcje metalowe</i>	19	174	-155
7215	<i>Monterzy konstrukcji linowych</i>	3	0	3
7216	<i>Nurkowie</i>	0	0	0
<b>722</b>	<b>Kowale, ślusarze i pokrewni</b>	1403	260	1143
7221	<i>Kowale, hartownicy i pokrewni</i>	11	0	11
7222	<i>Ślusarze i pokrewni</i>	1005	190	815
7223	<i>Ustawiacze - operatorzy obrabiarek skrawających do metali</i>	382	65	317
7224	<i>Szlifierze narzędzi i polerowacze metali</i>	5	5	0
<b>723</b>	<b>Mechanicy maszyn i urządzeń</b>	1832	336	1496
7231	<i>Mechanicy pojazdów samochodowych</i>	1058	279	779
7232	<i>Mechanicy statków powietrznych i pokrewni</i>	0	1	-1
7233	<i>Mechanicy - monterzy maszyn i urządzeń</i>	774	56	718
<b>724</b>	<b>Elektrycy</b>	597	282	315
7241	<i>Elektromechanicy</i>	183	41	142
7242	<i>Elektromonterzy</i>	273	109	164
7243	<i>Elektrycy budowlani i pokrewni</i>	127	126	1
7244	<i>Monterzy linii elektrycznych</i>	14	6	8
<b>725</b>	<b>Monterzy elektronicy i pokrewni</b>	138	31	107
7251	<i>Monterzy elektronicy</i>	77	22	55
7252	<i>Monterzy sieci i urządzeń telekomunikacyjnych</i>	61	9	52
7253	<i>Monterzy mechatronicy</i>	0	0	0
<b>73</b>	<b>Robotnicy zawodów precyzyjnych, ceramicy, wytwórcy wyrobów galanteryjnych, robotnicy poligraficzni i pokrewni</b>	152	75	77
<b>731</b>	<b>Robotnicy produkcji wyrobów precyzyjnych z metalu i materiałów pokrewnych</b>	43	13	30
7311	<i>Mechanicy precyzyjni</i>	31	6	25
7312	<i>Monterzy instrumentów muzycznych</i>	0	0	0

**SYTUACJA NA RYNKU PRACY W WOJ. PODLASKIM W 2008R.**

<b>Symbol zaw</b>	<b>Nazwa grup zawodów</b>	<b>Bezrobotni ogółem - stan w końcu 2008r.</b>	<b>Oferty pracy zgłoszone w 2008r.</b>	<b>Nadwyżka/deficyt (kol.3-kol.4)</b>
<b>1</b>	<b>2</b>	<b>3</b>	<b>4</b>	<b>5</b>
7313	<i>Jubilerzy, złotnicy i pokrewni</i>	12	7	5
<b>732</b>	<b>Ceramicy, szklarze i pokrewni</b>	55	7	48
7321	<i>Formowacze wyrobów ceramicznych i pokrewni</i>	9	1	8
7322	<i>Formowacze wyrobów szklanych, krajacze i szlifierze szkła</i>	42	5	37
7323	<i>Grawerzy szkła i pokrewni</i>	0	0	0
7324	<i>Zdobnicy ceramiki, szkła i pokrewni</i>	4	1	3
<b>733</b>	<b>Wytwórcy wyrobów galanteryjnych, pamiątkarskich i pokrewni</b>	6	0	6
7331	<i>Wytwórcy wyrobów galanteryjnych, pamiątkarskich i pokrewni</i>	6	0	6
<b>734</b>	<b>Robotnicy poligraficzni i pokrewni</b>	48	55	-7
7341	<i>Składacze tekstów</i>	5	23	-18
7342	<i>Odlewacze i galwanizerzy poligraficzni</i>	0	0	0
7343	<i>Kopiści, trawiacze, grawerzy i pokrewni</i>	7	7	0
7344	<i>Fotografowie poligraficzni</i>	0	0	0
7345	<i>Introligatorzy</i>	34	21	13
7346	<i>Drukarze sitodrukowi i pokrewni</i>	2	4	-2
<b>74</b>	<b>Pozostali robotnicy przemysłowi i rzemieślnicy</b>	3934	1231	2703
<b>741</b>	<b>Robotnicy w przetwórstwie spożywczym</b>	900	414	486
7411	<i>Masarze, robotnicy w przetwórstwie ryb i pokrewni</i>	218	177	41
7412	<i>Piekarze, cukiernicy i pokrewni</i>	657	231	426
7413	<i>Robotnicy w produkcji wyrobów mleczarskich</i>	9	2	7
7414	<i>Robotnicy przetwórstwa surowców roślinnych</i>	9	2	7
7415	<i>Klasyfikatorzy żywności i pokrewni</i>	7	2	5
<b>742</b>	<b>Robotnicy obróbki drewna, stolarze meblowi i pokrewni</b>	854	416	438
7421	<i>Robotnicy przygotowujący drewno i pokrewni</i>	74	43	31
7422	<i>Stolarze i pokrewni</i>	707	317	390
7423	<i>Ustawiacze - operatorzy maszyn do obróbki drewna i pokrewni</i>	47	54	-7
7424	<i>Plecionkarze, szczotkarze i pokrewni</i>	26	2	24



**SYTUACJA NA RYNKU PRACY W WOJ. PODLASKIM W 2008R.**

Symbol zaw	Nazwa grup zawodów	Bezrobotni ogółem - stan w końcu 2008r.	Oferty pracy zgłoszone w 2008r.	Nad- wyżka/ deficyt (kol.3- kol.4)
1	2	3	4	5
<b>743</b>	<b>Robotnicy produkcji wyrobów włókienniczych, odzieży i pokrewni</b>	1958	388	1570
7431	<i>Przygotowywacze włókna i przędzarze</i>	135	0	135
7432	<i>Tkacze, dziewiarze i pokrewni</i>	312	13	299
7433	<i>Krawcy, kapelusznicy i pokrewni</i>	1009	99	910
7434	<i>Kuśnierze i pokrewni</i>	14	3	11
7435	<i>Krojcownicy</i>	19	12	7
7436	<i>Szwaczki, hafciarki i pokrewni</i>	420	245	175
7437	<i>Tapicerzy i pokrewni</i>	49	16	33
<b>744</b>	<b>Robotnicy obróbki skóry</b>	222	13	209
7441	<i>Garbarze skór i pokrewni</i>	17	1	16
7442	<i>Kaletnicy, rymarze i pokrewni</i>	82	1	81
7443	<i>Obuwownicy</i>	123	11	112
<b>8</b>	<b>OPERATORZY I MONTERZY MASZYN I URZĄDZEŃ</b>	<b>2000</b>	<b>1714</b>	<b>286</b>
<b>81</b>	<b>Operatorzy maszyn i urządzeń wydobywczych i przetwórczych</b>	228	216	12
<b>811</b>	<b>Operatorzy maszyn i urządzeń wydobywczych i pokrewni</b>	20	54	-34
8111	<i>Operatorzy maszyn górniczych i pokrewni</i>	10	52	-42
8112	<i>Operatorzy maszyn i urządzeń do przeróbki mechanicznej kopalin</i>	2	2	0
8113	<i>Operatorzy urządzeń wiertniczych i wydobywczych ropy, gazu i innych surowców</i>	8	0	8
<b>812</b>	<b>Operatorzy maszyn i urządzeń hutniczych i pokrewni</b>	12	19	-7
8121	<i>Operatorzy pieców i urządzeń metalurgicznych</i>	5	15	-10
8122	<i>Operatorzy urządzeń odlewniczych, walcowniczych i pokrewni</i>	3	2	1
8123	<i>Operatorzy pieców i urządzeń do obróbki cieplnej metali</i>	0	1	-1
8124	<i>Ciągacze i tłoczarze</i>	4	1	3
<b>813</b>	<b>Operatorzy urządzeń do produkcji wyrobów szklanych ceramicznych i pokrewni</b>	8	9	-1
8131	<i>Operatorzy urządzeń przemysłu szklarskiego</i>	4	9	-5

**SYTUACJA NA RYNKU PRACY W WOJ. PODLASKIM W 2008R.**

Symbol zaw	Nazwa grup zawodów	Bezrobotni ogółem - stan w końcu 2008r.	Oferty pracy zgłoszone w 2008r.	Nadwyżka/deficyt (kol.3-kol.4)
1	2	3	4	5
8132	<i>Operatorzy urzędzeń przemysłu ceramicznego</i>	3	0	3
8139	<i>Operatorzy urzędzeń do produkcji wyrobów szklanych, ceramicznych i pokrewni gdzie indziej nie sklasyfikowani</i>	1	0	1
<b>814</b>	<b>Operatorzy maszyn i urzędzeń do obróbki drewna i produkcji papieru</b>	26	36	-10
8141	<i>Operatorzy urzędzeń do obróbki drewna</i>	20	13	7
8142	<i>Operatorzy urzędzeń do wyrobu masy papierniczej</i>	2	1	1
8143	<i>Operatorzy urzędzeń do produkcji papieru</i>	4	22	-18
<b>815</b>	<b>Operatorzy urzędzeń przemysłu chemicznego</b>	10	9	1
8151	<i>Operatorzy urzędzeń do rozdrabniania, mieszania i granulowania chemikaliów</i>	3	6	-3
8152	<i>Operatorzy urzędzeń do obróbki cieplnej chemikaliów i pokrewni</i>	3	0	3
8153	<i>Operatorzy urzędzeń filtrujących i oddzielających</i>	0	0	0
8154	<i>Operatorzy urzędzeń do procesów chemicznych i produkcji chemikaliów</i>	1	3	-2
8155	<i>Operatorzy urzędzeń do przeróbki ropy naftowej i gazu</i>	0	0	0
8156	<i>Operatorzy urzędzeń do chemicznej przeróbki węgla, koksu i pokrewni</i>	3	0	3
8159	<i>Operatorzy urzędzeń przetwórstwa chemicznego gdzie indziej nie sklasyfikowani</i>	0	0	0
<b>816</b>	<b>Operatorzy urzędzeń energetycznych i pokrewni</b>	152	89	63
8161	<i>Elektroenergetycy i pokrewni</i>	14	1	13
8162	<i>Maszyniści silników, kotłów parowych i pokrewni</i>	126	84	42
8163	<i>Operatorzy pomp, sprzężarek, urzędzeń uzdatniania wody, oczyszczania ścieków i pokrewni</i>	12	4	8
<b>817</b>	<b>Operatorzy zautomatyzowanych linii produkcyjnych i robotów przemysłowych w przemyśle elektromaszynowym</b>	0	0	0
8171	<i>Operatorzy zautomatyzowanych i zrobotyzowanych linii produkcyjnych w przemyśle elektromaszynowym</i>	0	0	0
8172	<i>Operatorzy robotów i manipulatorów przemysłowych</i>	0	0	0
<b>82</b>	<b>Operatorzy i monterzy maszyn</b>	849	340	509

**SYTUACJA NA RYNKU PRACY W WOJ. PODLASKIM W 2008R.**

<b>Symbol zaw</b>	<b>Nazwa grup zawodów</b>	<b>Bezrobotni ogółem - stan w końcu 2008r.</b>	<b>Oferty pracy zgłoszone w 2008r.</b>	<b>Nadwyżka/deficyt (kol.3-kol.4)</b>
<b>1</b>	<b>2</b>	<b>3</b>	<b>4</b>	<b>5</b>
<b>821</b>	<b>Operatorzy maszyn do produkcji wyrobów z metali i minerałów</b>	67	68	-1
8211	<i>Operatorzy maszyn i urządzeń do obróbki metali</i>	50	58	-8
8212	<i>Operatorzy maszyn i urządzeń do produkcji betonu, asfaltobetonu, elementów betonowych i kamiennych i pokrewni</i>	17	10	7
<b>822</b>	<b>Operatorzy maszyn i urządzeń do produkcji wyrobów chemicznych</b>	5	0	5
8221	<i>Operatorzy urządzeń do produkcji wyrobów farmaceutycznych, kosmetycznych i sanitarnych</i>	2	0	2
8222	<i>Operatorzy urządzeń do produkcji materiałów wybuchowych i pokrewni</i>	0	0	0
8223	<i>Operatorzy urządzeń do nakładania powłok</i>	2	0	2
8224	<i>Operatorzy urządzeń do produkcji materiałów światłoczułych i obróbki filmów</i>	1	0	1
8229	<i>Operatorzy maszyn i urządzeń do produkcji wyrobów chemicznych gdzie indziej niesklasyfikowani</i>	0	0	0
<b>823</b>	<b>Operatorzy maszyn do produkcji wyrobów z gumy i tworzyw sztucznych</b>	40	53	-13
8231	<i>Operatorzy maszyn do produkcji wyrobów z gumy</i>	12	32	-20
8232	<i>Operatorzy maszyn do produkcji wyrobów z tworzyw sztucznych</i>	28	21	7
<b>824</b>	<b>Operatorzy maszyn do produkcji wyrobów z drewna</b>	13	4	9
8241	<i>Operatorzy maszyn do produkcji wyrobów z drewna</i>	13	4	9
<b>825</b>	<b>Operatorzy maszyn poligraficznych i papierniczo-przetwórczych</b>	29	21	8
8251	<i>Maszyniści maszyn drukujących</i>	17	5	12
8252	<i>Maszyniści maszyn introligatorskich</i>	4	0	4
8253	<i>Operatorzy maszyn do produkcji wyrobów papierniczych</i>	8	16	-8
<b>826</b>	<b>Operatorzy maszyn w przemyśle włókienniczym</b>	151	2	149
8261	<i>Operatorzy maszyn przędzalniczych i pokrewni</i>	40	0	40
8262	<i>Operatorzy maszyn tkackich, dziewiarskich i pokrewni</i>	67	0	67
8263	<i>Operatorzy maszyn do szycia</i>	2	0	2
8264	<i>Operatorzy maszyn wykańczalniczych wyrobów włókienniczych i pokrewni</i>	25	1	24

**SYTUACJA NA RYNKU PRACY W WOJ. PODLASKIM W 2008R.**

<b>Symbol zaw</b>	<b>Nazwa grup zawodów</b>	<b>Bezrobotni ogółem - stan w końcu 2008r.</b>	<b>Oferty pracy zgłoszone w 2008r.</b>	<b>Nadwyżka/deficyt (kol.3-kol.4)</b>
<b>1</b>	<b>2</b>	<b>3</b>	<b>4</b>	<b>5</b>
8265	<i>Operatorzy maszyn do wyprawiania futer i skór</i>	3	1	2
8266	<i>Operatorzy maszyn do produkcji obuwia</i>	0	0	0
8269	<i>Operatorzy maszyn do produkcji wyrobów włókienniczych, futrzarskich i skórzanych gdzie indziej niesklasyfikowani</i>	14	0	14
<b>827</b>	<b>Operatorzy maszyn i urządzeń przemysłu spożywczego</b>	284	33	251
8271	<i>Operatorzy maszyn do przetwórstwa mięsa i ryb</i>	114	18	96
8272	<i>Operatorzy maszyn i urządzeń do produkcji wyrobów mleczarskich</i>	58	1	57
8273	<i>Operatorzy maszyn i urządzeń przetwórstwa zbożowego i pokrewni</i>	4	4	0
8274	<i>Operatorzy maszyn i urządzeń do produkcji wyrobów piekarniczych i cukierniczych oraz koncentratów spożywczych</i>	8	4	4
8275	<i>Operatorzy maszyn i urządzeń do przetwórstwa owoców, warzyw, nasion oleistych i pokrewni</i>	51	1	50
8276	<i>Operatorzy maszyn i urządzeń do produkcji cukru</i>	2	0	2
8277	<i>Operatorzy maszyn i urządzeń do przetwórstwa kawy, herbaty i ziarna kakaowego</i>	2	0	2
8278	<i>Operatorzy maszyn i urządzeń do produkcji napojów bezalkoholowych, wyrobów alkoholowych i pokrewni</i>	26	5	21
8279	<i>Operatorzy maszyn i urządzeń przemysłu tytoniowego</i>	19	0	19
<b>828</b>	<b>Monterzy</b>	224	114	110
8281	<i>Monterzy maszyn i urządzeń mechanicznych</i>	70	70	0
8282	<i>Monterzy aparatury, maszyn i sprzętu elektrycznego</i>	21	7	14
8283	<i>Monterzy sprzętu elektronicznego</i>	119	9	110
8284	<i>Monterzy wyrobów z metalu, gumy i tworzyw sztucznych</i>	9	15	-6
8285	<i>Monterzy wyrobów z drewna</i>	4	10	-6
8286	<i>Monterzy wyrobów tekstylnych, z tektury i pokrewnych materiałów</i>	1	0	1
8287	<i>Monterzy wyrobów złożonych</i>	0	3	-3
<b>829</b>	<b>Operatorzy maszyn gdzie indziej niesklasyfikowani</b>	36	45	-9
8291	<i>Operatorzy maszyn gdzie indziej niesklasyfikowani</i>	36	45	-9
<b>83</b>	<b>Kierowcy i operatorzy pojazdów</b>	923	1158	-235

**SYTUACJA NA RYNKU PRACY W WOJ. PODLASKIM W 2008R.**

Symbol zaw	Nazwa grup zawodów	Bezrobotni ogółem - stan w końcu 2008r.	Oferty pracy zgłoszone w 2008r.	Nadwyżka/deficyt (kol.3-kol.4)
1	2	3	4	5
<b>831</b>	<b>Maszyniści kolejowi, dyżurni ruchu i pokrewni</b>	51	5	46
8311	<i>Maszyniści kolejowi i metra</i>	6	0	6
8312	<i>Dyżurni ruchu, manewrowi i pokrewni</i>	45	5	40
<b>832</b>	<b>Kierowcy pojazdów</b>	589	968	-379
8321	<i>Kierowcy samochodów osobowych</i>	215	177	38
8322	<i>Kierowcy autobusów i motorniczowie tramwajów</i>	43	65	-22
8323	<i>Kierowcy samochodów ciężarowych</i>	331	726	-395
<b>833</b>	<b>Operatorzy pojazdów wolnobieżnych i pokrewni</b>	282	185	97
8331	<i>Operatorzy pojazdów wolnobieżnych rolniczych i leśnych</i>	138	23	115
8332	<i>Operatorzy sprzętu do robót ziemnych i urządzeń pokrewnych</i>	58	35	23
8333	<i>Maszyniści i operatorzy maszyn i urządzeń dźwigowo-transportowych i pokrewni</i>	32	41	-9
8334	<i>Operatorzy wózków podnośnikowych</i>	54	86	-32
<b>834</b>	<b>Marynarze i pokrewni</b>	1	0	1
8341	<i>Marynarze i pokrewni</i>	1	0	1
<b>9</b>	<b>PRACOWNICY PRZY PRACACH PROSTYCH</b>	<b>3909</b>	<b>6886</b>	<b>-2977</b>
<b>91</b>	<b>Pracownicy przy pracach prostych w handlu i usługach</b>	2033	4442	-2409
<b>911</b>	<b>Sprzedawcy uliczni i pokrewni</b>	2	2	0
9111	<i>Sprzedawcy uliczni</i>	2	2	0
9112	<i>Domokrąćcy i sprzedawcy na telefon</i>	0	0	0
<b>912</b>	<b>Czyściciele i inni świadczący usługi na ulicach</b>	0	2	-2
9121	<i>Czyściciele i inni świadczący usługi na ulicach</i>	0	2	-2
<b>913</b>	<b>Pomoce domowe, sprzątaczk i praczki</b>	1024	1037	-13
9131	<i>Pomoce domowe i sprzątaczk</i>	61	36	25
9132	<i>Pomoce i sprzątaczk biurowe, hotelowe i podobne</i>	909	965	-56
9133	<i>Praczki ręczne i prasowacze</i>	54	36	18
<b>914</b>	<b>Gospodarze budynków, zmywacze szyb i pokrewni</b>	561	3044	-2483
9141	<i>Gospodarze budynków</i>	554	3021	-2467

**SYTUACJA NA RYNKU PRACY W WOJ. PODLASKIM W 2008R.**

<b>Symbol zaw</b>	<b>Nazwa grup zawodów</b>	<b>Bezrobotni ogółem - stan w końcu 2008r.</b>	<b>Oferty pracy zgłoszone w 2008r.</b>	<b>Nadwyżka/deficyt (kol.3-kol.4)</b>
<b>1</b>	<b>2</b>	<b>3</b>	<b>4</b>	<b>5</b>
9142	<i>Myjący pojazdy i szyby</i>	7	23	-16
<b>915</b>	<b>Gońcy, багаżowi, portierzy i pokrewni</b>	284	247	37
9151	<i>Gońcy, багаżowi i pokrewni</i>	24	36	-12
9152	<i>Portierzy, woźni i pokrewni</i>	259	209	50
9153	<i>Wybierający pieniądze z automatów, odczytujący liczniki i pokrewni</i>	1	2	-1
<b>916</b>	<b>Ładowacze nieczystości i pokrewni</b>	162	110	52
9161	<i>Ładowacze nieczystości</i>	2	8	-6
<b>92</b>	<b>Robotnicy pomocniczy w rolnictwie, rybołówstwie i pokrewni</b>	58	60	-2
<b>921</b>	<b>Robotnicy pomocniczy w rolnictwie, rybołówstwie i pokrewni</b>	58	60	-2
9211	<i>Robotnicy pomocniczy w rolnictwie i pokrewni</i>	53	58	-5
9212	<i>Robotnicy pomocniczy w leśnictwie</i>	5	1	4
9213	<i>Robotnicy pomocniczy robotnik w rybołówstwie i łowiectwie</i>	0	1	-1
<b>93</b>	<b>Robotnicy pomocniczy w górnictwie, przemyśle, budownictwie i transporcie</b>	1818	2384	-566
<b>931</b>	<b>Robotnicy pomocniczy w górnictwie i budownictwie</b>	852	1280	-428
9311	<i>Robotnicy pomocniczy w kopalniach i kamieniołomach</i>	2	0	2
9312	<i>Robotnicy pomocniczy w budownictwie drogowym, wodnym i pokrewni</i>	176	480	-304
9313	<i>Robotnicy pomocniczy w budownictwie ogólnym</i>	674	800	-126
<b>932</b>	<b>Robotnicy przy pracach prostych w przemyśle</b>	732	963	-231
9321	<i>Robotnicy przy pracach prostych w przemyśle</i>	732	963	-231
<b>933</b>	<b>Robotnicy pomocniczy transportu i tragarze</b>	234	141	93
9331	<i>Robotnicy pomocniczy transportu i tragarze</i>	234	141	93
<b>0</b>	<b>Bez zawodu</b>	<b>10672</b>	<b>460</b>	<b>10212</b>
	<b>RAZEM</b>	<b>45821</b>	<b>26363</b>	<b>19458</b>

Porównanie struktury zawodowej bezrobotnych z ofertami pracy zgłoszonymi do urzędów pracy pozwala w przybliżeniu na określenie możliwości znalezienia zatrudnienia przez bezrobotnych w danym zawodzie. W warunkach nadal dużego bezrobocia trudno mówić o równowadze między stroną popytową a podażą siły roboczej na rynku pracy.

Do zawodów deficytowych zaliczyć należy zawody, w których występuje wyższe zapotrzebowanie ze strony pracodawców na pracowników niż liczba osób poszukujących pracy. Zawody nadwyżkowe są to zawody, na które występuje mniejsze zapotrzebowanie niż liczba poszukujących pracy.

Na rynku pracy woj. podlaskiego zdecydowana większość to zawody nadwyżkowe, z czego najbardziej nadwyżkowe grupy zawodów, tj. takie, których rynek pracy nie jest w stanie wchłonąć, to:

- zawody techniczne na poziomie średnim (technik technologii żywienia, technik mechanik, technik budownictwa, technik ochrony środowiska, organizator turystyki).
- zawody związane z rolnictwem (technik rolnik, leśnik, rolnik produkcji roślinnej i zwierzęcej, ogrodnik producent warzyw, kwiatów),
- zawody związane z przemysłem włókienniczym (operator maszyn wykończalniczych wyrobów włókienniczych, tkacz, dziewiarz).

Na rynku pracy wystąpiły też zawody, w których można mówić o deficycie pracowników, tj. o sytuacji, kiedy zapotrzebowanie pracodawców na siłę roboczą o określonych kwalifikacjach nie jest zaspokojone. Należą do nich między innymi:

- zawody związane z wykształceniem wyższym (archiwista i muzealnik, nauczyciel przedszkola) oraz z pełnieniem funkcji kierowniczych,
- zawody na poziomie wykształcenia średniego: związane z kontaktami z klientem, wymagające umiejętności interpersonalnych (dealerzy i makler aktywów finansowych, pracownik bibliotek i informacji nauko-

- wej, informator i pracownik biur podróży, animator kultury i nauczyciel praktycznej nauki zawodu i instruktor), z pracą biurową (pracownik administracyjny, sekretarz, pracownik obsługi biurowej, sekretarka, recepcjonista i rejestrator, operator sprzętu komputerowego) oraz związane z opieką osobistą (opiekunka dziecięca, pracownik usług domowych, pracownik usług ochrony),
- zawody na poziomie wykształcenia zasadniczego zawodowego: zawody budowlane (robotnik przygotowujący i wznoszący konstrukcje metalowe, robotnik budowlany robót stanu surowego, szklarz), operatorzy maszyn i urządzeń (w przemyśle papierniczym, drukarniach, przetwórstwie tworzyw sztucznych), kierowca samochodów ciężarowych, pracownicy niewykwalifikowani (gospodarz budynków, robotnik pomocniczy w budownictwie drogowym, wodnym i pokrewni),
  - żołnierze zawodowi.

#### **4. AKTYWNE DZIAŁANIA URZĘDÓW PRACY PRZECIWDZIAŁAJĄCE BEZROBOCIU I ŁAGODZĄCE JEGO SKUTKI.**

##### **4.1. Pośrednictwo pracy.**

##### **4.1.1. Oferty pracy zgłoszone do urzędów pracy.**

W 2008r. do powiatowych urzędów pracy wpłynęły 26493 oferty pracy, tj. o 1474 oferty mniej niż w 2007r. (o 5,3%).

Ofert pracy subsydiowanej ze środków publicznych było 13832, tj. o 828 ofert więcej niż przed rokiem (o 6,4%). Stanowiły one 52,2% ogółu ofert (w 2007r. – 46,5%). W ramach ofert zatrudnienia subsydiowanego powiatowe urzędy pracy dysponowały 5292 ofertami stażu, 2262 miejscami przygotowania zawodowego oraz 1572 miejscami pracy społecznie użytecznej. Jednocześnie pracodawcy zgłosili 12661 ofert pracy niesubsydiowanej i było to o 2302 oferty pracy mniej niż w 2007r., czyli o



15,4%. Pracy sezonowej dotyczyło 2295 ofert i stanowiły one 8,7% ogółu ofert pracy (w 2007r. – 7,5%).

W 2008r. większość ofert pracy wpłynęła z zakładów pracy należących do sektora prywatnego – 17423 propozycje pracy (65,8% wszystkich ofert), natomiast z sektora publicznego pochodziło 9070 ofert.

Pośrednicy pracy z powiatowych urzędów pracy woj. podlaskiego wizytowali w ciągu 2008r. 4260 zakładów pracy, w wyniku czego pozyskanych zostało 10708 nowych miejsc pracy (w 2007r. odpowiednio: 4988 zakładów i 12457 miejsc pracy).

W 2008r. dla osób niepełnosprawnych zgłoszono 612 ofert zatrudnienia (o 31 ofert mniej niż w 2007r.), w tym 260 ofert dotyczyło pracy subsydiowanej (o 31 mniej niż w 2007r.).

Do osób będących w okresie do 12 miesięcy od dnia ukończenia nauki skierowano w 2008r. 536 ofert pracy (o 42 oferty mniej niż w 2007r.), w tym 477 ofert pracy subsydiowanej (o 1 ofertę mniej niż w 2007r.).

W 2008r. największą ilością ofert pracy dysponowały PUP: w Białymstoku (5873 oferty), w Suwałkach (3190 ofert), w Augustowie (2263 oferty) oraz PUP Łomży (2234 oferty); najmniej zaś PUP: w Mońkach (640 ofert), w Siemiatyczach (857 ofert) oraz w Hajnówce (943 oferty).

Najwięcej ofert pracy subsydiowanej posiadał PUP w Białymstoku (2185 ofert), PUP Grajewie w (1320 ofert) oraz PUP w Suwałkach (1164 oferty); najmniej PUP w Mońkach (436 ofert), PUP w Siemiatyczach (534 oferty) i PUP w Hajnówce (535 ofert).

SYTUACJA NA RYNKU PRACY W WOJ. PODLASKIM W 2008R.

Tabela 79. Oferty pracy w województwie podlaskim zgłoszone w poszczególnych miesiącach 2008r., w tym dla osób niepełnosprawnych oraz osób w okresie do 12 miesięcy od dnia ukończenia szkoły.

Miesiące 2008r.	Oferty pracy								
	ogółem	w tym:		dla osób niepełno- sprawnych	w tym:		dla osób w okresie do 12 miesięcy od dnia ukoń- czenia szkoły	w tym:	
		pracy subsyd.	z sektora publicz.		pracy subsyd.	z sektora publicz.		pracy subsyd.	z sektora publicz.
styczeń	1802	878	660	57	8	6	58	53	25
luty	2820	1711	1093	69	18	7	44	34	21
marzec	2509	1681	1146	53	17	10	33	30	20
kwiecień	2997	1636	1024	44	20	10	29	21	17
maj	2604	1040	657	48	18	9	33	31	16
czerwiec	2328	901	550	55	28	5	66	65	30
lipiec	2971	1759	1003	56	28	10	80	79	6
sierpień	2169	1015	799	41	20	5	50	48	29
wrzesień	2451	1225	879	49	21	11	42	38	14
październik	1751	924	587	37	17	4	44	39	20
listopad	1266	630	388	46	23	4	23	12	7
grudzień	825	432	284	57	42	10	34	27	13
<b>2008r.</b>	<b>26493</b>	<b>13832</b>	<b>9070</b>	<b>612</b>	<b>260</b>	<b>91</b>	<b>536</b>	<b>477</b>	<b>218</b>

SYTUACJA NA RYNKU PRACY W WOJ. PODLASKIM W 2008R.

Tabela 80. Oferty pracy zgłoszone do powiatowych urzędów pracy w 2008r. (w okresie sprawozdawczym)

Powiatowy Urząd Pracy	oferty pracy								
	ogółem	w tym:		dla osób niepełno- sprawnych	w tym:		dla osób w okresie do 12 miesięcy od dnia ukończenia szkoły	w tym:	
		pracy subs.	z sektora publicz.		pracy subs.	z sektora publicz.		pracy subs.	z sektora publicz.
Augustów	2263	963	477	28	16	0	2	0	0
Białystok	5873	2185	1621	260	68	7	3	0	0
Bielsk Podl.	1287	657	387	20	9	9	2	0	0
Grajewo	1982	1320	705	24	9	8	0	0	0
Hajnówka	943	535	583	48	35	32	3	2	2
Kolno	1435	1129	842	2	0	0	0	0	0
Łomża	2234	1108	708	75	63	1	0	0	0
Mońki	640	436	388	0	0	0	0	0	0
Sejny	1081	987	601	2	2	1	5	0	0
Siemiatycze	857	534	407	2	2	2	0	0	0
Sokółka	1922	1100	857	70	39	23	228	182	120
Suwałki	3190	1164	637	79	17	8	0	0	0
Wysokie M.	1431	804	457	2	0	0	293	293	96
Zambrów	1355	910	400	0	0	0	0	0	0
<b>Woj. podlaskie</b>	<b>26493</b>	<b>13832</b>	<b>9070</b>	<b>612</b>	<b>260</b>	<b>91</b>	<b>536</b>	<b>477</b>	<b>218</b>

**4.1.2. Podjęcia pracy.**

**Tabela 81. Podjęcia pracy w 2008r. (w okresie sprawozdawczym)**

Kwartały 2008r.	podjęcia pracy ogółem	z tego:					
		pracy niesubsy- diowa- wanej	pracy subs- ydiowa- nej	w tym ramach:			
				prac interwen- cyjnych	robót pu- blicz- nych	dotacji na działal- ność gospo- darczą	refundacji kosztów zatrudnie- nia bezrobot- nego
<b>I kwartał</b>	6566	5462	1104	528	251	176	135
<b>II kwartał</b>	7943	6047	1896	628	595	428	235
<b>III kwartał</b>	7683	6004	1679	576	530	320	241
<b>IV kwartał</b>	6230	5002	1228	371	175	377	275
<b>2008r.</b>	<b>28422</b>	<b>22515</b>	<b>5907</b>	<b>2103</b>	<b>1551</b>	<b>1301</b>	<b>890</b>

Podjęcia pracy są podstawową przyczyną wyłączeń bezrobotnych z ewidencji. Dotyczy to wszystkich form podejmowania pracy przez bezrobotnych, tj. pracy niesubsydiowanej (w tym pracy sezonowej) i pracy subsydiowanej (prac interwencyjnych, robót publicznych, rozpoczęcia własnej działalności gospodarczej w ramach otrzymanej dotacji, zatrudnienia w ramach refundacji kosztów zatrudnienia osoby bezrobotnej).

W 2008r. pracę podjęły ogółem w woj. podlaskim 28422 osoby bezrobotne (o 4351 osób, tj. o 13,3% mniej niż w poprzednim roku), z tego pracę niesubsydiowaną 22515 osób bezrobotnych (o 4650 osób, tj. o 17,1% mniej niż w poprzednim roku), a pracę subsydiowaną 5907 osób bezrobotnych (o 299 osób, tj. o 5,3% więcej niż w poprzednim roku). W ramach pracy subsydiowanej do prac interwencyjnych skierowano 2103 osób bezrobotnych (o 228 osób, tj. o 9,8% mniej niż w poprzednim roku), natomiast do robót publicznych skierowanych zostało 1551 osób bezrobotnych (o 193 osoby, tj. o 14,2% więcej niż w 2007r.). Dotację na podję-

cie działalności gospodarczej otrzymało 1301 bezrobotnych (o 289 osób, tj. o 28,6% więcej niż w 2007r.), a w ramach refundacji podmiotowi gospodarczemu kosztów wyposażenia lub doposażenia stanowiska pracy dla zatrudnionego bezrobotnego z ewidencji urzędów pracy wyłączone 890 osób bezrobotnych (o 101 osób, tj. o 12,8% więcej niż w 2007r.).

**Tabela 82. Osoby bezrobotne podejmujące pracę w woj. podlaskim w 2008r. (w okresie sprawozdawczym)**

<b>Miesiące 2008r.</b>	<b>Liczba osób bezrobotnych podejmujących pracę</b>	<b>% bezrobotnych podejmujących pracę do ogółu wyrejestrowanych</b>
<b>styczeń</b>	1796	39,0
<b>luty</b>	2331	36,2
<b>marzec</b>	2439	34,7
<b>kwiecień</b>	3071	38,1
<b>maj</b>	2551	36,9
<b>czerwiec</b>	2321	34,3
<b>lipiec</b>	2267	30,5
<b>sierpień</b>	2235	34,6
<b>wrzesień</b>	3181	42,1
<b>październik</b>	2551	33,8
<b>listopad</b>	1859	37,0
<b>grudzień</b>	1820	38,7
<b>2008r.</b>	<b>28422</b>	<b>36,2</b>

Bezrobotni podejmujący pracę w 2008r. stanowili 36,2% ogółu wyrejestrowanych bezrobotnych. Największy odsetek bezrobotnych podejmujących pracę odnotowano w miesiącach: wrzesień (42,1%), styczeń (39,0%) i grudzień (38,7%).

Tabela 83. Osoby bezrobotne podejmujące pracę w 2008r. według powiatowych urzędów pracy (w okresie sprawozdawczym)

Powiatowy Urząd Pracy	Podjęcia pracy ogółem	z tego pracy:		
		niesubsydiowa- nej	w tym sezonowej	subsydi- wanej
<b>Augustów</b>	1839	1434	661	405
<b>Białystok</b>	9479	8500	12	979
<b>Bielsk Podl.</b>	1220	950	35	270
<b>Grajewo</b>	1534	1118	0	416
<b>Hajnówka</b>	824	649	0	175
<b>Kolno</b>	973	514	0	459
<b>Łomża</b>	3107	2090	294	1017
<b>Mońki</b>	674	393	60	281
<b>Sejny</b>	873	564	425	309
<b>Siemiatycze</b>	713	515	0	198
<b>Sokółka</b>	1895	1513	626	382
<b>Suwałki</b>	2851	2393	341	458
<b>Wysokie Maz.</b>	990	656	0	334
<b>Zambrów</b>	1450	1226	0	224
<b>Woj. podlaskie</b>	<b>28422</b>	<b>22515</b>	<b>2454</b>	<b>5907</b>

W 2008r. najwięcej podjęć pracy przez bezrobotnych odnotowano w PUP w Białymstoku (9479, tj. 33,4% ogółu podjęć pracy w województwie), w PUP Łomży w (3107, tj. 10,9%) oraz w PUP w Suwałkach (2851, tj. 10,0%).

Pracę subsydiowaną podjęło najwięcej osób bezrobotnych zarejestrowanych w PUP: w Łomży (1017, tj. 17,2% ogółu bezrobotnych zatrudnionych w ramach prac subsydiowanych), w Białymstoku (979, tj. 16,6%) oraz w Kolnie (459, tj. 7,8%).

Tabela 84. Bezrobotni skierowani do prac interwencyjnych w woj. podlaskim w 2008r. (w okresie sprawozdawczym)

Miesiące 2008r.	Bezrobotni skierowani do prac interwencyjnych	
	liczba	% do ogółu wyrejestrowanych
styczeń	138	3,0
luty	183	2,8
marzec	207	2,9
kwiecień	300	3,7
maj	207	3,0
czerwiec	121	1,8
lipiec	174	2,3
sierpień	154	2,4
wrzesień	248	3,3
październik	173	2,3
listopad	97	1,9
grudzień	101	2,1
<b>2008r.</b>	<b>2103</b>	<b>2,7</b>

Bezrobotni skierowani do prac interwencyjnych w 2008r. stanowili 2,7% ogółu wyrejestrowanych bezrobotnych. Największy procentowo odpływ bezrobotnych z tego tytułu miał miejsce w miesiącach: kwiecień (3,7%), wrzesień (3,3%) oraz styczeń i maj ( po 3,0%).

Tabela 85. Bezrobotni skierowani do robót publicznych w woj. podlaskim w 2008r. (w okresie sprawozdawczym)

Miesiące 2008r.	Bezrobotni skierowani do robót publicznych	
	liczba	% do ogółu wyrejestrowanych
styczeń	32	0,7
luty	77	1,2
marzec	142	2,0
kwiecień	270	3,3
maj	238	3,4
czerwiec	87	1,3
lipiec	202	2,7
sierpień	178	2,8
wrzesień	150	2,0
październik	92	1,2
listopad	56	1,1
grudzień	27	0,6
<b>2008r.</b>	<b>1551</b>	<b>2,0</b>

Bezrobotni skierowani do robót publicznych w 2008r. stanowili 2,0% ogółu wyrejestrowanych bezrobotnych. Największy procentowo odpływ bezrobotnych skierowanych do pracy w ramach robót publicznych miał miejsce w miesiącach: maj (3,4%), kwiecień (3,3%) oraz sierpień (2,8%).

**Tabela 86. Osoby bezrobotne, które otrzymały dotację na rozpoczęcie działalności gospodarczej w woj. podlaskim w 2008r. (w okresie sprawozdawczym)**

<b>Miesiące 2008r.</b>	<b>Bezrobotni, którzy otrzymali dotację na rozpoczęcie działalności gospodarczej</b>	
	<b>liczba</b>	<b>% do ogółu wyrejestrowanych</b>
<b>styczeń</b>	30	0,7
<b>luty</b>	52	0,8
<b>marzec</b>	94	1,3
<b>kwiecień</b>	177	2,2
<b>maj</b>	123	1,8
<b>czerwiec</b>	128	1,9
<b>lipiec</b>	105	1,4
<b>sierpień</b>	127	2,0
<b>wrzesień</b>	88	1,2
<b>październik</b>	113	1,5
<b>listopad</b>	118	2,3
<b>grudzień</b>	146	3,1
<b>2008r.</b>	<b>1301</b>	<b>1,7</b>

Bezrobotni, którzy otrzymali dotację na rozpoczęcie działalności gospodarczej w 2008r., stanowili 1,7% ogółu wyrejestrowanych bezrobotnych. Największy odsetek bezrobotnych podejmujących pracę odnotowano w miesiącach późnojesiennie-zimowych: grudniu (3,1%) i listopadzie (2,3%) oraz wiosną w kwietniu (2,2%).



Tabela 87. Osoby bezrobotne podejmujące pracę w ramach refundacji kosztów wyposażenia lub doposażenia stanowiska pracy w woj. podlaskim w 2008r. (w okresie sprawozdawczym)

Miesiące 2008r.	Bezrobotni podejmujący pracę w ramach refundacji kosztów wyposażenia lub doposażenia stanowiska pracy	
	liczba	% do ogółu wyrejestrowanych
styczeń	29	0,6
luty	46	0,7
marzec	64	0,9
kwiecień	83	1,0
maj	72	1,0
czerwiec	80	1,2
lipiec	71	1,0
sierpień	79	1,2
wrzesień	91	1,2
październik	82	1,1
listopad	65	1,3
grudzień	128	2,7
<b>2008r.</b>	<b>890</b>	<b>1,1</b>

Bezrobotni zatrudnieni przez podmiot prowadzący działalność gospodarczą w ramach refundacji kosztów wyposażenia lub doposażenia stanowiska pracy w 2008r. stanowili 1,1% ogółu wyrejestrowanych bezrobotnych. Największy odsetek bezrobotnych podejmujących pracę odnotowano w końcu roku: grudzień (2,7%) i listopad (1,3%) oraz w miesiącach letnich i jesiennych: czerwiec, sierpień, wrzesień (po 1,2%).

Tabela 88. Osoby bezrobotne, które otrzymały dotację na rozpoczęcie działalności gospodarczej oraz podejmujące pracę w ramach refundacji kosztów wyposażenia lub doposażenia stanowiska pracy w 2008r. według powiatowych urzędów pracy (w okresie sprawozdawczym)

Powiatowy Urząd Pracy	Osoby bezrobotne, które otrzymały dotację na rozpoczęcie działalności gospodarczej	Osoby bezrobotne podejmujące pracę w ramach refundacji kosztów wyposażenia lub doposażenia stanowiska pracy
<b>Augustów</b>	143	140
<b>Białystok</b>	319	148
<b>Bielsk Podl.</b>	72	64
<b>Grajewo</b>	78	52
<b>Hajnówka</b>	13	14
<b>Kolno</b>	56	11
<b>Łomża</b>	187	178
<b>Mońki</b>	32	24
<b>Sejny</b>	30	0
<b>Siemiatycze</b>	28	35
<b>Sokółka</b>	72	48
<b>Suwałki</b>	102	87
<b>Wysokie Maz.</b>	73	36
<b>Zambrów</b>	96	53
<b>Woj. podlaskie</b>	<b>1301</b>	<b>890</b>

W 2008r. najwięcej bezrobotnych otrzymało dotację na rozpoczęcie działalności gospodarczej z PUP w Białymstoku (319 osób, tj. 24,5% przyznanych dotacji w województwie), Łomży (187 osób, tj. 14,4%) oraz w PUP w Augustowie (143 osoby, tj. 11,0%).

Natomiast najwięcej bezrobotnych podejmujących pracę w ramach refundacji kosztów ich zatrudnienia wyrejestrowanych zostało z ewidencji PUP w Łomży (178 osób, tj. 20,0% ogółu korzystających z tej formy zatrudnienia subsydiowanego), PUP w Białymstoku (148 osób, tj. 16,6%) oraz PUP w Augustowie (140 osób, tj. 15,7%).

**SYTUACJA NA RYNKU PRACY W WOJ. PODLASKIM W 2008R.**

**Tabela 89. Podjęcia pracy w 2008r. - według powiatowych urzędów pracy (w okresie sprawozdawczym)**

Powiatowy Urząd Pracy	Osoby bezrobotne podejmujące pracę w poszczególnych miesiącach 2008r.:												Ogółem 2008.
	styczeń	lutym	marzec	kwiecień	maj	czerwiec	lipiec	sierpień	wrzesień	październik	listopad	grudzień	
<b>Augustów</b>	126	107	173	236	204	184	124	144	220	119	99	103	<b>1839</b>
<b>Białystok</b>	640	831	752	872	798	735	737	734	972	971	760	677	<b>9479</b>
<b>Bielsk Podl.</b>	65	94	83	133	93	70	161	106	119	122	68	106	<b>1220</b>
<b>Grajewo</b>	78	115	140	196	148	137	103	109	188	139	95	86	<b>1534</b>
<b>Hajnówka</b>	46	55	78	127	78	63	64	60	88	61	49	55	<b>824</b>
<b>Kolno</b>	63	55	115	102	95	65	122	63	129	67	45	52	<b>973</b>
<b>Łomża</b>	165	259	321	368	274	343	259	226	328	231	174	159	<b>3107</b>
<b>Mońki</b>	49	38	74	81	54	48	38	63	67	77	40	45	<b>674</b>
<b>Sejny</b>	61	63	62	100	74	45	83	83	86	101	59	56	<b>873</b>
<b>Siemiatycze</b>	48	70	57	77	59	63	44	59	102	54	48	32	<b>713</b>
<b>Sokółka</b>	104	149	149	183	181	147	111	188	247	172	124	140	<b>1895</b>
<b>Suwałki</b>	201	223	229	329	287	249	239	184	325	234	182	169	<b>2851</b>
<b>Wysokie Maz.</b>	61	105	78	112	95	54	73	92	114	80	54	72	<b>990</b>
<b>Zambrów</b>	89	167	128	155	111	118	109	124	196	123	62	68	<b>1450</b>
<b>Woj. podlaskie</b>	<b>1796</b>	<b>2331</b>	<b>2439</b>	<b>3071</b>	<b>2551</b>	<b>2321</b>	<b>2267</b>	<b>2235</b>	<b>3181</b>	<b>2551</b>	<b>1859</b>	<b>1820</b>	<b>28422</b>

**SYTUACJA NA RYNKU PRACY W WOJ. PODLASKIM W 2008R.**

**Tabela 90. Osoby skierowane do prac interwencyjnych w 2008. - według powiatowych urzędów pracy**  
(w okresie sprawozdawczym)

Powiatowy Urząd Pracy	Osoby skierowane do prac interwencyjnych w poszczególnych miesiącach 2007r.:												Ogółem 2008r.
	styczeń	luty	marzec	kwiecień	maj	czerwiec	lipiec	sierpień	wrzesień	październik	listopad	grudzień	
Augustów	2	1	2	2	3	2	1	0	0	1	2	1	17
Białystok	17	30	21	19	26	11	22	21	22	25	19	16	249
Bielsk Podl.	4	7	5	18	5	5	11	3	5	10	1	2	76
Grajewo	27	10	24	42	27	21	8	13	27	26	22	13	260
Hajnówka	0	3	15	29	9	13	10	4	13	3	5	9	113
Kolno	14	7	13	16	20	9	10	7	23	6	7	4	136
Łomża	16	41	37	32	21	20	42	26	36	25	5	1	302
Mońki	12	10	20	15	15	8	10	17	10	8	1	25	151
Sejny	6	12	6	4	6	2	6	0	6	1	0	0	49
Siemiatycze	9	15	7	19	13	4	6	7	15	12	9	0	116
Sokółka	8	20	10	11	12	7	5	14	34	19	6	18	164
Suwałki	3	6	26	52	31	18	17	9	20	9	3	4	198
Wysokie Maz.	15	15	20	31	14	0	19	29	27	17	12	4	203
Zambrów	5	6	1	10	5	1	7	4	10	11	5	4	69
<b>Woj. podlaskie</b>	<b>138</b>	<b>183</b>	<b>207</b>	<b>300</b>	<b>207</b>	<b>121</b>	<b>174</b>	<b>154</b>	<b>248</b>	<b>173</b>	<b>97</b>	<b>101</b>	<b>2103</b>

**SYTUACJA NA RYNKU PRACY W WOJ. PODLASKIM W 2008R.**

**Tabela 91. Osoby skierowane do robót publicznych w 2008. - według powiatowych urzędów pracy**  
(w okresie sprawozdawczym)

Powiatowy Urząd Pracy	Osoby skierowane do robót publicznych w poszczególnych miesiącach 2008.:												Ogółem 2008r.
	styczeń	luty	marzec	kwiecień	maj	czerwiec	lipiec	sierpień	wrzesień	paździer- nik	listopad	grudzień	
<b>Augustów</b>	3	5	3	32	14	12	2	25	3	3	2	0	<b>104</b>
<b>Białystok</b>	0	7	15	60	85	16	33	4	5	2	0	0	<b>227</b>
<b>Bielsk Podl.</b>	2	3	3	11	13	4	4	4	1	9	3	0	<b>57</b>
<b>Grajewo</b>	0	0	0	0	3	2	1	0	0	14	5	0	<b>25</b>
<b>Hajnówka</b>	0	0	0	29	2	0	1	0	0	0	0	0	<b>32</b>
<b>Kolno</b>	2	4	40	26	14	11	62	24	42	18	12	1	<b>256</b>
<b>Łomża</b>	23	43	23	15	23	21	64	42	54	11	19	4	<b>342</b>
<b>Mońki</b>	0	12	15	22	10	1	1	13	0	0	0	0	<b>74</b>
<b>Sejny</b>	0	2	11	44	17	3	32	44	12	32	10	21	<b>228</b>
<b>Siemiatycze</b>	0	0	0	0	5	5	1	0	7	0	1	0	<b>19</b>
<b>Sokołka</b>	2	1	11	15	29	2	1	21	12	1	0	0	<b>95</b>
<b>Suwałki</b>	0	0	21	15	14	10	0	1	1	0	1	1	<b>64</b>
<b>Wysokie Maz.</b>	0	0	0	0	4	0	0	0	13	2	3	0	<b>22</b>
<b>Zambrów</b>	0	0	0	1	5	0	0	0	0	0	0	0	<b>6</b>
<b>Woj. podlaskie</b>	<b>32</b>	<b>77</b>	<b>142</b>	<b>270</b>	<b>238</b>	<b>87</b>	<b>202</b>	<b>178</b>	<b>150</b>	<b>92</b>	<b>56</b>	<b>27</b>	<b>1551</b>

**4.2. Szkolenie, staż u pracodawcy oraz przygotowanie zawodowe w miejscu pracy.**

**4.2.1 Szkolenie bezrobotnych.**

Szkolenia dla osób bezrobotnych inicjowane są przez powiatowe urzędy pracy w celu zwiększenia szans na znalezienie pracy przez osoby zainteresowane jej podjęciem, w szczególności w sytuacji braku kwalifikacji zawodowych, konieczności zmiany kwalifikacji spowodowanej brakiem propozycji odpowiedniego zatrudnienia czy też utraty zdolności do wykonywania pracy w dotychczas wykonywanym zawodzie.

W 2008. powiatowe urzędy pracy woj. podlaskiego skierowały na szkolenia 4352 osoby bezrobotne (o 329 osób, tj. o 8,2% więcej niż w roku poprzednim). Stanowiły one 5,5% ogółu bezrobotnych wyłączonych z rejestru urzędów pracy w 2008r. Liczba osób bezrobotnych i poszukujących pracy, które ukończyły szkolenie w 2008r. ukształtowała się na poziomie 4405 osób (o 536 osób, tj. o 13,9% więcej niż w roku poprzednim).

**Tabela 92. Bezrobotni skierowani na szkolenia w woj. podlaskim w 2008r. (w okresie sprawozdawczym)**

Miesiące 2008r.	Bezrobotni skierowani na szkolenia	
	liczba	% do ogółu wyrejestrowanych
styczeń	66	1,4
luty	412	6,4
marzec	509	7,2
kwiecień	398	4,9
maj	418	6,0
czerwiec	428	6,3
lipiec	278	3,7
sierpień	304	4,7
wrzesień	367	4,9
październik	713	9,4
listopad	314	6,3
grudzień	145	3,1
<b>2008r.</b>	<b>4352</b>	<b>5,5</b>

**SYTUACJA NA RYNKU PRACY W WOJ. PODLASKIM W 2008R.**

**Tabela 93. Osoby bezrobotne skierowane na szkolenia w 2008r. - według powiatowych urzędów pracy**  
(w okresie sprawozdawczym)

Powiatowy Urząd Pracy	Osoby skierowane na szkolenia w poszczególnych miesiącach 2008r.:												Ogółem 2008.
	styczeń	luty	marzec	kwiecień	maj	czerwiec	lipiec	sierpień	wrzesień	październik	listopad	grudzień	
Augustów	0	60	42	29	30	23	32	18	28	86	17	23	388
Białystok	42	155	232	181	257	184	64	60	162	193	75	14	1619
Bielsk Podl.	1	6	16	6	13	14	23	18	4	45	11	1	158
Grajewo	11	23	2	2	0	20	12	5	10	31	20	1	137
Hajnówka	0	0	29	13	10	20	20	10	20	40	25	0	187
Kolno	0	4	23	3	0	18	1	6	4	71	31	26	187
Łomża	1	21	9	12	25	10	27	3	12	71	2	0	193
Mońki	2	27	21	15	13	23	1	0	8	13	1	1	125
Sejny	0	18	19	22	12	9	10	32	14	34	0	9	179
Siemiatycze	0	0	14	1	10	7	1	27	2	10	19	0	91
Sokółka	2	54	16	39	21	11	31	18	3	25	23	18	261
Suwałki	4	14	52	51	2	51	1	65	55	27	33	16	371
Wysokie Maz.	0	3	14	1	0	11	27	34	35	23	27	7	182
Zambrów	3	27	20	23	25	27	28	8	10	44	30	29	274
<b>Woj. podlaskie</b>	<b>66</b>	<b>412</b>	<b>509</b>	<b>398</b>	<b>418</b>	<b>428</b>	<b>278</b>	<b>304</b>	<b>367</b>	<b>713</b>	<b>314</b>	<b>145</b>	<b>4352</b>

## SYTUACJA NA RYNKU PRACY W WOJ. PODLASKIM W 2008R.

Najwięcej bezrobotnych zostało skierowanych na szkolenia w 2008r. przez PUP w: Białymstoku (1619 osób), Augustowie (388 osób) i Suwałkach (371 osób).

Na szkolenia indywidualne, wskazane przez samych zainteresowanych, urzędy pracy skierowały w 2008r. 765 osób bezrobotnych i poszukujących pracy. Ukończyły je 763 osoby, a pracę podjęły 382 osoby (efektywność: 50,1%).

Obok szkoleń indywidualnych, wskazanych przez samych bezrobotnych, organizowane są szkolenia osób bezrobotnych częściowo finansowane z Funduszu Pracy, jeżeli skierowanie na te szkolenia nastąpiło na prośbę bezrobotnego albo organizacji lub instytucji pokrywającej część kosztów tego szkolenia. Na szkolenia współfinansowane w taki sposób urzędy pracy skierowały w 2008r. 2 osoby bezrobotne, z czego wszystkie ukończyły szkolenia i podjęły pracę.

**Tabela 94. Obszary zawodowe szkoleń osób bezrobotnych i poszukujących pracy w woj. podlaskim w 2008r.** (w okresie sprawozdawczym)

Wyszczególnienie	Liczba osób		Efektywność szkoleń w %
	kończących szkolenie	podjęających pracę po szkoleniu*	
<b>OGÓLEM osoby szkolone, z tego w obszarach:</b>	<b>4405</b>	<b>1621</b>	<b>36,8</b>
Rozwój osobowościowy i kariery zawodowej	10	2	20,0
Szkolenie nauczycieli i nauka o kształceniu	2	1	50,0
Sztuka, kultura, rzemiosło artystyczne	16	0	0,0
Języki obce	99	26	26,3
Sprzedaż, marketing, public relations, handel nieruchomościami	311	82	26,4
Rachunkowość, księgowość, bankowość, ubezpieczenia, analiza inwestycyjna	235	50	21,3
Zarządzanie i administrowanie	57	27	47,4
Prace sekretarskie i biurowe	305	101	33,1
Nauki o życiu i nauki przyrodnicze (w tym: biologia,	1	1	100,0



**SYTUACJA NA RYNKU PRACY W WOJ. PODLASKIM W 2008R.**

Wyszczególnienie	Liczba osób		Efektywność szkoleń w %
	kończących szkolenie	podejmujących pracę po szkoleniu*)	
zoologia, chemia, fizyka)			
Informatyka i wykorzystanie komputerów	349	66	18,9
Technika i handel artykułami technicznymi (w tym: mechanika, metalurgia, energetyka, elektryka, elektronika, telekomunikacja, miernictwo, naprawa i konserwacja pojazdów)	44	23	52,3
Architektura i budownictwo	177	45	25,4
Rolnictwo, leśnictwo, rybołówstwo	5	4	80,0
Opieka zdrowotna	49	20	40,8
Opieka społeczna (w tym: opieka nad osobami niepełnosprawnymi, starszymi, dziećmi, wolontariat)	80	29	36,3
Ochrona własności i osób	37	10	27,0
Usługi hotelarskie, turystyka i rekreacja	41	7	17,1
Usługi gastronomiczne	107	23	21,5
Usługi fryzjerskie, kosmetyczne	78	16	20,5
Usługi krawieckie, obuwnicze	9	5	55,6
Usługi stolarskie, szklarskie	24	9	37,5
Usługi transportowe (w tym kurs prawa jazdy)	769	318	41,4
Pozostałe usługi	286	82	28,7
Nauka aktywnego poszukiwania pracy	100	21	21,0
Inne obszary szkoleń	1214	653	53,8

\*) w okresie 3 miesięcy od ukończenia szkolenia; część z tych osób odbyła szkolenie w poprzednim roku

Do najpopularniejszych kierunków szkoleń, w których uczestniczyli bezrobotni w 2008r., należały szkolenia z zakresu:

- usługi transportowe, w tym kurs prawa jazdy,
- informatyka i wykorzystanie komputerów
- sprzedaż, marketing, public relations, handel nieruchomościami,
- prace sekretarskie i biurowe,

- rachunkowość, księgowość, bankowość, ubezpieczenia, analiza inwestycyjna,
- architektura i budownictwo,
- usługi gastronomiczne

Spśród 4405 bezrobotnych, którzy ukończyli szkolenie w 2008r., pracę podjęło 36,8% (1621 osób). Największą efektywność osiągnęły szkolenia z następujących obszarów szkoleń:

- nauki o życiu i nauki przyrodnicze (w tym: biologia, zoologia, chemia, fizyka) - 100,0%
- rolnictwo, leśnictwo, rybołówstwo - 80,0%
- usługi krawieckie, obuwnicze - 55,6%
- technika i handel artykułami technicznymi (w tym: mechanika, metalurgia, energetyka, elektryka, elektronika, telekomunikacja, miernictwo, naprawa i konserwacja pojazdów) - 52,3%
- szkolenie nauczycieli i nauka o kształceniu - 50,0%
- Zarządzanie i administrowanie - 47,4%
- usługi transportowe (w tym kurs prawa jazdy) - 41,4%
- opieka zdrowotna - 40,8%

### **4.2.2. Staż u pracodawcy, przygotowanie zawodowe w miejscu pracy oraz prace społecznie użyteczne**

Do odbycia u pracodawcy stażu przez okres nie przekraczający 12 miesięcy starosta może skierować bezrobotnego do 25 roku życia, jak również osobę, będącą w okresie 12 miesięcy od dnia określonego w dyplomie, świadectwie lub innym dokumencie poświadczającym ukończenie szkoły wyższej, która nie ukończyła 27 roku życia.

Starosta może również skierować bezrobotnych na okres 6 miesięcy do odbycia przygotowania zawodowego w miejscu pracy, bez na-

wiązywania stosunku pracy. Ta forma aktywizacji dotyczy następujących grup osób, będących w szczególnej sytuacji na rynku pracy: długotrwale bezrobotnych lub kobiet, które nie podjęły zatrudnienia po urodzeniu dziecka, bezrobotnych powyżej 50 roku życia, bezrobotnych bez kwalifikacji zawodowych, bez doświadczenia zawodowego lub bez wykształcenia średniego, bezrobotnych samotnie wychowujących co najmniej jedno dziecko do 18 roku życia, bezrobotnych, którzy po odbyciu kary pozbawienia wolności nie podjęli zatrudnienia, bezrobotnych niepełnosprawnych.

Staż i przygotowanie zawodowe w miejscu pracy odbywają się na podstawie umowy zawartej przez starostę z pracodawcą, według programu określonego w umowie. W okresie odbywania stażu oraz przygotowania zawodowego w miejscu pracy osobie bezrobotnej wypłacane jest przez starostę stypendium w wysokości kwoty zasiłku dla bezrobotnych oraz opłacana jest składka na ubezpieczenie społeczne.

Bezrobotni bez prawa do zasiłku mogą być dodatkowo kierowani przez starostę na okres do 6 miesięcy do prac społecznie użytecznych, tj. prac organizowanych przez gminę w jednostkach organizacyjnych pomocy społecznej, organizacjach lub instytucjach statutowo zajmujących się pomocą charytatywną lub na rzecz społeczności lokalnej.

W 2008r. powiatowe urzędy pracy skierowały na staże 5941 osób bezrobotnych, co stanowiło 7,6% ogółu wyrejestrowanych bezrobotnych. W porównaniu do 2007r., liczba skierowanych na staż u pracodawcy zwiększyła się o 797 osób, tj. o 15,5%.

Do odbycia przygotowania zawodowego w miejscu pracy skierowanych zostało w 2008r. 2172 bezrobotnych, tj. 2,8% ogółu wyrejestrowanych bezrobotnych. W stosunku do roku poprzedniego liczba bezrobotnych skierowanych do odbycia przygotowania zawodowego zwiększyła się o 635, tj. o 41,3%.

**SYTUACJA NA RYNKU PRACY W WOJ. PODLASKIM W 2008R.**

---

Do prac społecznie użytecznych skierowanych zostało w 2008r. 1478 bezrobotnych i stanowili oni 1,9% ogółu wyrejestrowanych bezrobotnych. W porównaniu do 2007r., liczba osób zatrudnionych w ramach prac społecznie użytecznych zmniejszyła się o 167, tj. o 10,2%.

**Tabela 95. Staże u pracodawcy, przygotowanie zawodowe w miejscu pracy oraz prace społecznie użyteczne w woj. podlaskim w 2008r. (w okresie sprawozdawczym)**

Miesiące 2008r.	Bezrobotni skierowani:					
	na staż u pracodawcy		do odbycia przygotowania zawodowego		do prac społecznie użytecznych	
	liczba	% do ogółu wyrejestrowanych	liczba	% do ogółu wyrejestrowanych	liczba	% do ogółu wyrejestrowanych
styczeń	373	8,1	75	1,6	38	0,8
luty	847	13,2	210	3,3	162	2,5
marzec	544	7,7	236	3,4	350	5,0
kwiecień	549	6,8	223	2,8	301	3,7
maj	373	5,4	180	2,6	148	2,1
czerwiec	448	6,6	108	1,6	89	1,3
lipiec	804	10,8	217	2,9	100	1,3
sierpień	494	7,7	223	3,5	65	1,0
wrzesień	508	6,7	301	4,0	75	1,0
październik	477	6,3	176	2,3	78	1,0
listopad	298	5,9	121	2,4	60	1,2
grudzień	226	4,8	102	2,2	12	0,3
<b>2008r.</b>	<b>5941</b>	<b>7,6</b>	<b>2172</b>	<b>2,8</b>	<b>1478</b>	<b>1,9</b>

**SYTUACJA NA RYNKU PRACY W WOJ. PODLASKIM W 2008R.**

**Tabela 96. Osoby bezrobotne skierowane na staż u pracodawcy w 2008r. - według powiatowych urzędów pracy (w okresie sprawozdawczym)**

Powiatowy Urząd Pracy	Osoby skierowane na staż u pracodawcy w poszczególnych miesiącach 2008r.:												Ogółem 2008r.
	styczeń	luty	marzec	kwiecień	maj	czerwiec	lipiec	sierpień	wrzesień	październik	listopad	grudzień	
<b>Augustów</b>	4	58	54	56	29	23	54	40	15	13	2	12	<b>360</b>
<b>Białystok</b>	58	183	100	177	79	59	104	100	90	110	117	83	<b>1260</b>
<b>Bielsk Podl.</b>	27	62	41	19	15	38	42	23	9	21	2	3	<b>302</b>
<b>Grajewo</b>	30	56	30	52	44	25	44	32	70	69	48	22	<b>522</b>
<b>Hajnówka</b>	2	12	15	9	2	20	14	12	18	5	8	9	<b>126</b>
<b>Kolno</b>	59	112	32	14	8	35	125	42	28	28	18	6	<b>507</b>
<b>Łomża</b>	23	59	60	53	39	33	80	52	55	58	5	1	<b>518</b>
<b>Mońki</b>	17	5	27	12	12	23	13	7	6	0	3	37	<b>162</b>
<b>Sejny</b>	4	19	8	16	15	20	33	24	16	14	11	5	<b>185</b>
<b>Siemiatycze</b>	40	50	32	9	9	16	19	16	34	17	14	2	<b>258</b>
<b>Sokółka</b>	28	35	57	35	31	61	51	16	17	19	13	24	<b>387</b>
<b>Suwałki</b>	22	19	36	54	64	53	69	41	27	30	18	13	<b>446</b>
<b>Wysokie Maz.</b>	40	25	36	19	23	28	79	45	54	47	20	6	<b>422</b>
<b>Zambrów</b>	19	152	16	24	3	14	77	44	69	46	19	3	<b>486</b>
<b>Woj. podlaskie</b>	<b>373</b>	<b>847</b>	<b>544</b>	<b>549</b>	<b>373</b>	<b>448</b>	<b>804</b>	<b>494</b>	<b>508</b>	<b>477</b>	<b>298</b>	<b>226</b>	<b>5941</b>

**SYTUACJA NA RYNKU PRACY W WOJ. PODLASKIM W 2008R.**

**Tabela 97. Osoby bezrobotne skierowane do odbycia przygotowania zawodowego w miejscu pracy w 2008r. - według powiatowych urzędów pracy (w okresie sprawozdawczym)**

Powiatowy Urząd Pracy	Osoby skierowane do odbycia przygotowania zawodowego w miejscu pracy w poszczególnych miesiącach 2008r.:												Ogółem 2008r.
	styczeń	lutym	marzec	kwiecień	maj	czerwiec	lipiec	sierpień	wrzesień	październik	listopad	grudzień	
Augustów	1	25	22	15	12	3	13	34	10	4	1	11	<b>151</b>
Białystok	2	7	3	18	9	4	8	7	13	4	15	15	<b>105</b>
Bielsk Podl.	1	5	14	11	1	9	7	3	2	4	1	0	<b>58</b>
Grajewo	13	27	20	17	47	15	28	21	54	48	51	30	<b>371</b>
Hajnówka	0	3	15	7	7	3	5	2	8	4	2	1	<b>57</b>
Kolno	24	24	22	8	12	2	44	18	22	11	5	9	<b>201</b>
Łomża	0	2	3	8	0	0	4	9	6	4	0	0	<b>36</b>
Mońki	0	1	1	0	1	1	0	1	3	0	0	4	<b>12</b>
Sejny	10	28	21	18	27	9	23	17	9	7	6	0	<b>175</b>
Siemiatycze	6	12	8	6	5	6	8	18	10	10	3	1	<b>93</b>
Sokółka	11	27	32	39	20	26	23	33	56	12	11	21	<b>311</b>
Suwałki	0	0	36	33	9	8	12	9	14	5	3	2	<b>131</b>
Wysokie Maz.	2	10	11	13	9	17	14	16	43	27	13	5	<b>180</b>
Zambrów	5	39	28	30	21	5	28	35	51	36	10	3	<b>291</b>
<b>Woj. podlaskie</b>	<b>75</b>	<b>210</b>	<b>236</b>	<b>223</b>	<b>180</b>	<b>108</b>	<b>217</b>	<b>223</b>	<b>301</b>	<b>176</b>	<b>121</b>	<b>102</b>	<b>2172</b>

**SYTUACJA NA RYNKU PRACY W WOJ. PODLASKIM W 2008R.**

**Tabela 98. Osoby bezrobotne skierowane do prac społecznie użytecznych w 2008r. - według powiatowych urzędów pracy (w okresie sprawozdawczym)**

Powiatowy Urząd Pracy	Osoby skierowane do odbycia przygotowania zawodowego w miejscu pracy w poszczególnych miesiącach 2008r.:												Ogółem 2008r.
	styczeń	lutym	marzec	kwiecień	maj	czerwiec	lipiec	sierpień	wrzesień	październik	listopad	grudzień	
Augustów	8	51	9	25	6	7	0	9	7	5	3	0	<b>130</b>
Białystok	0	67	150	78	58	22	31	20	20	21	18	1	<b>486</b>
Bielsk Podl.	0	0	28	6	13	0	0	1	0	14	0	6	<b>68</b>
Grajewo	0	20	24	39	5	7	11	1	6	0	0	0	<b>113</b>
Hajnówka	0	19	17	61	17	16	10	4	6	10	12	0	<b>172</b>
Kolno	0	0	8	18	5	1	0	0	0	0	0	0	<b>32</b>
Łomża	0	0	80	39	33	31	41	21	33	25	26	4	<b>333</b>
Mońki	0	0	0	15	0	0	0	0	0	0	0	0	<b>15</b>
Sejny	0	0	0	0	0	0	0	0	0	0	0	0	<b>0</b>
Siemiatycze	0	0	0	6	0	0	0	0	0	0	0	0	<b>6</b>
Sokółka	0	0	29	11	4	3	4	7	2	0	0	1	<b>61</b>
Suwałki	30	5	5	3	6	2	3	2	1	3	1	0	<b>61</b>
Wysokie Maz.	0	0	0	0	1	0	0	0	0	0	0	0	<b>1</b>
Zambrów	0	0	0	0	0	0	0	0	0	0	0	0	<b>0</b>
<b>Woj. podlaskie</b>	<b>38</b>	<b>162</b>	<b>350</b>	<b>301</b>	<b>148</b>	<b>89</b>	<b>100</b>	<b>65</b>	<b>75</b>	<b>78</b>	<b>60</b>	<b>12</b>	<b>1478</b>

Najwięcej bezrobotnych zostało skierowanych na staż u pracodawcy w 2008. przez PUP w: Białymstoku (1260 osób), Grajewie (522 osoby), Łomży (518 osób) i Kolnie (507 osób).

Do odbycia przygotowania zawodowego w miejscu pracy najwięcej bezrobotnych zostało skierowanych w 2007r. przez PUP w: Grajewie (371 osób), Sokółce (311 osób), Zambrowie (291 osób) i Kolnie (201 osób).

Do prac społecznie użytecznych najwięcej bezrobotnych zostało skierowanych w 2008r. przez PUP w: Białymstoku (486 osób), Łomży (333 osoby), Hajnówce (172 osoby) i Augustowie (130 osób).

### **4.3 Efektywność podstawowych form aktywizacji zawodowej bezrobotnych finansowanych z Funduszu Pracy w woj. podlaskim**

Efektywność zatrudnieniowa poszczególnych programów rynku pracy pozwala na określenie, jaki procent osób kończących udział w danej formie wsparcia podjął pracę w trakcie lub po zakończeniu uczestnictwa, tj. na ile dany instrument rynku pracy jest skuteczny w poprawie sytuacji osoby bezrobotnej lub poszukującej pracy. Przyjmuje się, że osoba podjęła zatrudnienie, jeżeli w trakcie trwania lub w okresie do 3 miesięcy od czasu zakończenia udziału w programie wyrejestrowała się z ewidencji powiatowego urzędu pracy (np. w przypadku szkoleń) lub jeżeli w okresie do 3 miesięcy od czasu zakończenia udziału w programie nie zarejestrowała się ponownie w powiatowym urzędzie pracy (np. w przypadku prac interwencyjnych).



Tabela 99. Efektywność aktywnych programów rynku pracy realizowanych przez powiatowe urzędy pracy woj. podlaskiego w 2008r.

Rodzaj programu	Liczba osób, które w programach rynku pracy:			Efektywność w % (4:3)
	uczestniczyły	zakończyły uczestnictwo	podjęły pracę w trakcie lub po ukończeniu programu*)	
1	2	3	4	5
▪ Szkolenia	4467	4405	1738	39,5
▪ Staż u pracodawcy	5946	5025	2911	57,9
▪ Przygotowanie zawodowe w miejscu pracy	2193	1751	921	52,6
▪ Prace interwencyjne	2108	2111	1561	73,9
▪ Roboty publiczne	1551	1578	841	53,3
▪ Prace społecznie użyteczne	1478	1398	391	28,0
▪ Usługi poradnictwa zawodowego	8451	x	3689	43,7
▪ Szkolenia w klubie pracy w zakresie aktywnego poszukiwania pracy	431	415	122	29,4
▪ Zajęcia aktywizujące	1508	1491	301	20,2

\*) zalicza się tu osoby, które w trakcie lub w okresie do 3 miesięcy po zakończeniu udziału w programie podjęły zatrudnienie.

W 2008r. największą efektywność, czyli procent osób, które uzyskały zatrudnienie po zakończeniu uczestnictwa w programie w okresie 3 miesięcy bądź z innych powodów nie wróciły do rejestrów urzędów pracy, osiągnęły następujące programy aktywnego przeciwdziałania bezrobociu:

- prace interwencyjne – 73,9% uczestników (w 2007r. – 77,5%),
- staż u pracodawcy – 57,9% uczestników (w 2007r. – 55,7%),
- roboty publiczne - 53,3% (w 2007r. – 53,0%),
- przygotowanie zawodowe w miejscu pracy - 52,6% uczestników (w 2007r. – 55,0%),
- usługi poradnictwa zawodowego – 43,7% (w 2007r. – 36,0%).

#### **4.4. Poradnictwo zawodowe i informacja zawodowa**

Z usług poradnictwa zawodowego, świadczonych przez powiatowe urzędy woj. podlaskiego skorzystało w 2008r. 10980 osób. W ramach poradnictwa zawodowego udzielono porad indywidualnych dla 8327 osób, co stanowiło 75,8% ogółu osób korzystających z usług poradnictwa zawodowego. W poradach grupowych w ramach 300 grup uczestniczyły 2653 osoby (24,2%). Badaniami testowymi objęto 317 osób. Z usług poradnictwa zawodowego w większości korzystali bezrobotni - 7739 osób, z tego 2946 osób zamieszkiwało na wsi, 3373 osoby - to młodzież do 25 roku życia, 1112 osób było po 50 roku życia, a 350 osób - to niepełnosprawni. Spośród bezrobotnych korzystających z usług poradnictwa zawodowego 25,4% (2112 osób) pozostawało bez pracy powyżej 12 miesięcy.

Zgodnie z rozporządzeniem Ministra Pracy i Polityki Społecznej z dnia 2 marca 2007r. w sprawie standardów usług rynku pracy (Dz.U. Nr 47 poz.314), proces doradczy rozpoczyna się rozmową wstępną. Rozmowa wstępna jest poradą indywidualną jednoetapową i od jej przebiegu zależy, czy potrzebne jest kontynuowanie procesu doradczego. W 2008r. z rozmowy wstępnej skorzystało 10566 osób.

Osoby bezrobotne, poza usługami świadczonymi w PUP z zakresu poradnictwa zawodowego (indywidualnego lub/i grupowego), mogły skorzystać również ze zbiorów informacji zawodowej. Zainteresowani samodzielnie lub przy pomocy doradcy zawodowego korzystali z powyższych zbiorów, mogli również uczestniczyć w spotkaniach grupowych, dotyczących informacji o zawodach i sytuacji na rynku pracy oraz możliwościach kształcenia i szkolenia zawodowego. W ciągu 2008r. udzielono informacji zawodowej dla 5548 klientów indywidualnych i dla 4041 osób w ramach 377 spotkań grupowych.

W wyniku działania poradnictwa zawodowego pracę podjęło 3331 osób (w tym 3291 bezrobotnych), na szkolenia zawodowe skierowano 1714 osób (w tym 1643 bezrobotnych) oraz 366 osób skierowano na szkolenia w zakresie aktywnego poszukiwania pracy lub na zajęcia aktywizacyjne w klubach pracy (w tym 362 bezrobotnych).

W 2008r. w szkoleniach oraz zajęciach aktywizacyjnych w zakresie aktywnego poszukiwania pracy organizowanych w klubach pracy uczestniczyło łącznie 428 osób. W grupie 426 bezrobotnych uczestniczących w szkoleniach i zajęciach aktywizacyjnych przeważały:

- kobiety – 89,7% uczestników (382),
- młodzież do 25 roku życia – 18,3% uczestników (78 osób),
- osoby zamieszkałe w mieście – 76,3% uczestników (325 osób),
- osoby z wykształceniem policealnym i średnim zawodowym – 31,2% uczestników (133 osoby),
- osoby pozostające bez pracy pow. 12 miesięcy – 83,8% uczestników (357 osób),
- osoby bez stażu pracy – 36,6% uczestników (156 osób).

### **4.4.1. Poradnictwo i informacja zawodowa realizowane w Centrach Informacji i Planowania Kariery Zawodowej.**

Dynamiczny charakter rynku pracy zwiększa potrzebę posiadania aktualnych informacji o zawodach, miejscu pracy, wymaganiach pracodawców. Właściwy zasób informacji jest też warunkiem poznawania różnorodnych możliwości dalszego rozwoju zawodowego i planowania kariery zawodowej. Zapotrzebowanie na tego rodzaju usługi spełniają Centra Informacji i Planowania Kariery Zawodowej (CliPKZ).

W 2008 roku z usług CliPKZ w Białymstoku, Łomży i w Suwałkach łącznie skorzystało 9911 osób. Byli to bezrobotni, osoby poszukują-

ce pracy, niepełnosprawni, pracodawcy oraz pracownicy instytucji rynku pracy.

Z usług poradnictwa zawodowego skorzystały 1354 osoby, w tym 1045 osób zostało objętych poradnictwem indywidualnym, 309 osób - poradnictwem grupowym. Badaniami testowymi objęto 42 osoby.

7500 osób skorzystało z indywidualnej informacji zawodowej w formie drukowanej (ulotki, broszury, poradniki, informatory, bazy szkół, instytucji szkoleniowych, książki, prasa, oferty pracy) oraz multimedialnej (filmy o zawodach, filmy edukacyjno-instruktażowe, programy szkoleniowe na płytach CD). Klienci mogli także skorzystać z infokiosków i stanowisk komputerowych z dostępem do Internetu. W 2008r. doradcy zawodowi udzielali osobom bezrobotnym i poszukującym pracy konsultacji i informacji zawodowych również na odległość (telefonicznie i drogą elektroniczną). Informacja zawodowa na odległość była realizowana także przez doradców zawodowych pracujących w Contact Center w ramach projektu *Urząd Pracy 7 dni w tygodniu 24 godziny na dobę*. W ramach grupowej informacji zawodowej organizowane były spotkania, podczas których uczestnicy mogli poznać metody poszukiwania pracy, zasady redagowania dokumentów aplikacyjnych i skutecznego komunikowania się, dowiedzieć się jak radzić sobie ze stresem i jak przygotować się do rozmowy z pracodawcą, poznać warunki życia i pracy za granicą, a także nauczyć się zasad korzystania z komputera i Internetu w poszukiwaniu pracy. Z tej formy pomocy skorzystało 1 057 osób.

Pracownicy CliPKZ organizowali również zajęcia aktywizacyjne, podczas których udzielali m.in. informacji na temat zakładania i prowadzenia własnej działalności gospodarczej. Z takiej formy wsparcia skorzystało 77 osób bezrobotnych i poszukujących pracy.

**Przedsięwzięcia współorganizowane w 2008r. przez CliPKZ i współpracę z partnerami rynku pracy:**

1. w 2008r. doradcy zawodowi brali udział w 26 giełdach pracy organizowanych przez PUP w Łomży, m.in. w zawodach: sprzedawca, fryzjer, montażysta elementów metalowych, barman, pracownik księgowości, piekarz, stolarz, magazynier, cukiernik, elektryk, murarz, kosmetyczka oraz w targach pracy zorganizowanych przez PUP w Białymstoku.
2. 28.05.2008r. - udział w Ogólnopolskich Targach Edukacji i Pracy zorganizowanych przez Centrum Edukacji i Pracy Młodzieży Podlaskiej Wojewódzkiej Komendy OHP pt. *Twoja kariera w Twoich rękach*. Doradcy zawodowi udzielali informacji i konsultacji uczestnikom Targów oraz przeprowadzili zajęcia warsztatowe dla młodzieży z zakresu przedsiębiorczości.
3. czerwiec 2008 r. – organizacja imprezy pt. *Dzień Aktywności Zawodowej w Gminie*. We współpracy z lokalnymi władzami samorządowymi z Knyszyna, Sokółki, Czarnej Białostockiej, Jedwabnego, Wizny, Łomży, Raczek i Przerośli, w tych miejscowościach zorganizowano dni aktywności zawodowej. Do udziału w przedsięwzięciu zaproszono m.in. PUP w Białymstoku, Łomży, Suwałkach, Sokółce i Mońkach, Miejsko-Gminne Ośrodki Pomocy Społecznej, Podlaską Wojewódzką Komendę OHP, PIP oraz ZUS. Zainteresowane osoby mogły skorzystać z konsultacji, porad, bezpłatnie zmierzyć ciśnienie krwi, a także uczestniczyć w spotkaniach na temat regionalnego i europejskiego rynku pracy, nabyć umiejętności niezbędne do poruszania się na rynku pracy oraz uzyskać informacje nt. ubezpieczenia społecznego.
4. 11.10.2008 r. - udział w *Pierwszych Targach Pracy Gazety Wyborczej*. Przygotowano stoisko z materiałami informacyjnymi o usługach CliPKZ i EURES oraz multimedialną prezentację portalu interneto-

wego WUP w Białymstoku ([www.up.podlasie.pl](http://www.up.podlasie.pl)). Doradcy zawodowi oraz doradcy EURES udzielali uczestnikom Targów informacji zawodowych i konsultacji.

5. 27.03.2008r. – zorganizowano spotkanie szkoleniowe dla doradców zawodowych z terenu woj. podlaskiego. Tematem spotkania była integracja działań w zakresie realizacji usług poradnictwa i informacji zawodowej zgodnych ze standardami, wypracowanie dokumentacji oraz zasad współpracy na płaszczyźnie PUP-ClipKZ.
6. 16-17.10.2008r. – zorganizowano seminarium Pt. „Dobra praktyka – inspiracją nowych pomysłów i rozwiązań”. W spotkaniu wzięli udział: Naczelnik Wydziału Pośrednictwa Pracy i Poradnictwa Zawodowego MPiPS, dyrektorzy WUP w Białymstoku i Olsztynie, kierownicy ClipKZ oraz doradcy zawodowi z województw: warmińsko-mazurskiego, mazowieckiego, kujawsko-pomorskiego, podkarpackiego, małopolskiego i podlaskiego. Cele seminarium: prezentacja projektów, które mogą wzbogacić warsztat doradcy zawodowego oraz przyczynić się do poszukiwania nowych rozwiązań w poradnictwie zawodowym, wymiana doświadczeń oraz zacieśnienie współpracy Centrów.
7. 24-28.11.2008r. – zorganizowano szkolenie dla liderów klubów pracy z PUP, przygotowujące do stosowania programu KLUB PRACY. Szkolenie ukończyło 12 osób, które uzyskały uprawnienia do prowadzenia szkoleń dla bezrobotnych i poszukujących pracy w zakresie aktywnego poszukiwania pracy.

### **Współpraca z partnerami rynku pracy**

1. styczeń 2008 r. – współtworzenie koncepcji projektu na rzecz środowiska pielęgniarek i położnych przy współpracy z Okręgową Izbą Pielęgniarek i Położnych w Suwałkach oraz opracowanie ankiety służącej do badania potrzeb szkoleniowych pracowników służby zdrowia.

2. 18.01.2008 r. i 15.02.2008 r.- indywidualne konsultacje udzielane pedagogom i doradcom szkolnym w zakresie poradnictwa zawodowego dla młodzieży, prowadzenie wspólnych spotkań warsztatowych z doradcami szkolnymi, mających na celu doskonalenie warsztatu doradców.
3. styczeń–czerwiec 2008r. - cykl spotkań z osobami niepełnosprawnymi, uczestnikami projektu realizowanego przez Caritas Archidiecezji Białostockiej pt. *Indywidualne ścieżki kariery zawodowej osób niepełnosprawnych*. Podczas zajęć poruszano tematykę z zakresu rynku pracy, oczekiwań pracodawców wobec kandydatów do pracy, możliwości zatrudniania osób niepełnosprawnych w Zakładach Pracy Chronionej i na otwartym rynku pracy.
4. luty 2008r. - opracowanie metodologii tworzenia Indywidualnych Planów Działania i włączenie jej do programu regionalnego *Kwalifikacje i zatrudnienie* oraz przesłanie jej do powiatowych urzędów pracy woj. podlaskiego celem realizacji.
5. luty-grudzień 2008r.- opracowanie oraz realizacja projektu pn. *Komputer łączy ze światem* na rzecz mieszkańców gminy Wiżajny.
6. kwiecień – maj 2008r. – współpraca z WSAP w Białymstoku przy realizacji praktyk studenckich w ramach studiów podyplomowych z zakresu orientacji i poradnictwa zawodowego.
7. kwiecień-czerwiec 2008r. - współpraca z PUP w Kolnie w zakresie realizacji programu *Kwalifikacje i zatrudnienie*, w zakresie prowadzenia indywidualnych rozmów z osobami bezrobotnymi a także prowadzenie zajęć grupowych pt. *Warsztat samopoznania*.
8. kwiecień i sierpień 2008r. – udzielanie wsparcia bezrobotnym w PUP Mońki i Zambrów przez psychologów z CliPKZ.
9. maj 2008r. - opracowanie porozumienia w sprawie współpracy pomiędzy powiatowymi urzędami pracy woj. podlaskiego i WUP w Białymstoku w zakresie realizacji standardów usług poradnictwa zawodowego, aktywnego poszukiwania pracy oraz pomocy pracodawcom

w doborze kandydatów do pracy. Porozumienie zostało podpisane 6 czerwca 2008 r.

10. czerwiec-lipiec 2008r. – współpraca przy projekcie, realizowanym przez Miejski Ośrodek Pomocy Rodzinie w Białymstoku w partnerstwie z WUP w Białymstoku, pn. *40+ Dojrzałość, lojalność, stabilność*. Celem projektu było ułatwienie powrotu na rynek pracy osobom bezrobotnym zagrożonym marginalizacją i wykluczeniem społecznym. Doradcy zawodowi udzielili beneficjentom projektu porad indywidualnych, podczas których diagnozowano ich pod kątem predyspozycji zawodowych, zainteresowań w celu wyboru odpowiednich szkoleń zawodowych. W indywidualnych spotkaniach wzięło udział 107 beneficjentów, z czego 101 osób podjęło decyzję o uczestnictwie w kursach zawodowych.
11. lipiec-wrzesień 2008r. - współpraca z PUP w Kolnie w zakresie realizacji *Programu działań na rzecz promocji zatrudnienia, łagodzenia skutków bezrobocia i aktywizacji zawodowej osób w wieku niemobilnym „Program 45/50 PLUS”*. Doradca zawodowy prowadził rozmowy indywidualne oraz *Warsztat samopoznania* dla osób bezrobotnych, beneficjentów programu.
12. styczeń – grudzień 2008r. - współpraca z mass mediami (wywiady, przekazywanie informacji o organizowanych warsztatach i usługach Centrum, przekazywanie aktualnych informacji do komunikatów w cotygodniowej Kronice Województwa Podlaskiego pn. "Regionalne Poradnictwo Zawodowe" emitowanej przez TV BIAŁYSTOK – od listopada 2008). Przy współpracy z TV BIAŁYSTOK zrealizowano film promocyjny o usługach CliPKZ.

Ponadto w 2008r. CliPKZ w Białymstoku, Łomży i Suwałkach opracowały:



1. 2 zeszyty pt. Podlaski warsztat doradcy zawodowego („Blżej pracy – poradnik dla osób poszukujących zatrudnienia”, „Ja i asertywność – program warsztatów grupowych”),
2. Informator o uczelniach wyższych funkcjonujących w województwie podlaskim, Informator o instytucjach szkoleniowych województwa podlaskiego,
3. wykaz organizacji pozarządowych działających na rzecz osób bezrobotnych i świadczących usługi rynku pracy,
4. Informator o publicznych i niepublicznych szkołach z uprawnieniami szkół publicznych dla dorosłych w woj. podlaskim 2008/09,
5. 13 charakterystyk zawodów, zgodnie z zaleceniami MPiPS, na podstawie wywiadów przeprowadzonych z pracownikami lokalnych zakładów pracy i instytucji.

## **5. INNE DZIAŁANIA MAJĄCE WPŁYW NA SYTUACJĘ NA WOJEWÓDZKIM RYNKU PRACY**

### **5.1. Realizacja programów o zasięgu regionalnym inicjowanych przez WUP w Białymstoku w porozumieniu z partnerami rynku pracy**

W 2008r. w ramach działań związanych z przeciwdziałaniem bezrobociu i aktywizacją rynku pracy, Wojewódzki Urząd Pracy w Białymstoku realizował następujące programy o zasięgu regionalnym:

**1. Program aktywizacji zawodowej bezrobotnej młodzieży „Prewencja na start”**

Program realizowany był w okresie kwiecień - grudzień 2008 r. we współpracy z powiatowymi urzędami pracy województwa podlaskiego, Komendą Wojewódzką Policji w Białymstoku oraz Podlaskim Kuratorium Oświaty w Białymstoku.

Celem Programu była aktywizacja zawodowa oraz wzrost zdolności zatrudnieniowych bezrobotnej młodzieży, przygotowanie beneficjentów ostatecznych poprzez odpowiednie przeszkolenie w Policji oraz w ramach odbywanego stażu lub przygotowania zawodowego w jej jednostkach powiatowych, do prowadzenia zajęć prewencyjnych na rzecz dzieci i młodzieży jak i wzrost świadomości społeczeństwa na temat zagrożeń występujących w różnych okresach życia oraz umiejętności unikania tych zagrożeń.

W ramach programu zaktywizowano 53 osoby poprzez zorganizowanie staży/ przygotowania zawodowego w Wojewódzkiej Komendzie Policji w Białymstoku oraz miejskich i powiatowych komendach policji województwa podlaskiego. Na realizację programu wydatkowano 141.724,00 zł z rezerwy pozostającej w dyspozycji samorządu województwa.

**2. Program Aktywizacji Zawodowej Długotrwale Bezrobotnych „DROGOWIEC”**

Program był realizowany w okresie od kwietnia do grudnia 2008 r. Program opracowany został we współpracy z powiatowymi urzędami pracy województwa podlaskiego, Podlaskim Zarządem Dróg Wojewódzkich w Białymstoku, urzędami gmin i powiatowymi zarządami dróg województwa podlaskiego.

Program *Drogowiec* był adresowany do osób długotrwale bezrobotnych, pozostających w rejestrach powiatowych urzędów pracy województwa podlaskiego, a jego celem była aktywizacja społeczna i zawodowa osób bezrobotnych z województwa podlaskiego będących w szczególnej sytuacji na rynku pracy (długotrwale bezrobotni), zwiększenie zdolności zatrudnieniowych beneficjentów Programu. Celem Programu była także poprawa i modernizacja dróg wojewódzkich, powiatowych i gminnych w regionie.

Na realizację Programu przeznaczono kwotę 1.021.436,00 zł z rezerwy pozostającej w dyspozycji samorządu województwa. W ramach Programu zaktywizowano 167 mężczyzn, których zatrudniono w ramach robót publicznych oraz prac interwencyjnych.

### **3. Program Kwalifikacje i zatrudnienie**

Program był realizowany poprzez projekty lokalne samorządów powiatowych województwa podlaskiego, a jego celem było zwiększenie szans osób będących w szczególnej sytuacji na rynku pracy na zdobycie zatrudnienia lub podjęcie działalności gospodarczej poprzez objęcie uczestników Programu Indywidualnymi Planami Działań i zastosowanie działań aktywizujących podnoszących kwalifikacje i umiejętności osób bezrobotnych dostosowane do potrzeb rynku pracy.

Ww. Program skierowany był do osób bezrobotnych, będących w szczególnej sytuacji na rynku pracy, tj. osób bezrobotnych bez kwalifikacji zawodowych oraz bezrobotnych po 50. roku życia. W ramach Programu zaktywizowano 287 osób, w tym 141 osób po 50. roku życia poprzez: szkolenia, w tym szkolenia zawodowe, staż/przygotowanie zawodowe, prace interwencyjne, roboty publiczne, jednorazowe środki na podjęcie działalności gospodarczej, w tym na pokrycie kosztów pomocy prawnej, konsultacje i doradztwo związane z podjęciem tej działalności,

wyposażenie lub doposażenie stanowiska pracy dla skierowanego bezrobotnego.

Na realizację Programu *Kwalifikacje i zatrudnienie* wydatkowano kwotę 2.379.715,00 zł z rezerwy pozostającej w dyspozycji samorządu województwa.

## **5.2. Podlaski Regionalny Plan Działań na rzecz Zatrudnienia na 2008 rok**

W marcu 2008 r. zostały zakończone prace nad wytyczeniem kierunków regionalnej polityki rynku na rok bieżący poprzez opracowanie Podlaskiego Regionalnego Planu Działań na rzecz Zatrudnienia na 2008 rok (RPD). Dokument określał kierunki regionalnej polityki rynku pracy i rozwoju zasobów ludzkich w województwie podlaskim oraz stanowił podstawę do koordynacji tej polityki w 2008 roku. Zadania realizowane w ramach RPD zostały wpisane w cele i priorytety Podlaskiej Strategii Zatrudnienia do 2015 roku z uwzględnieniem celów i zadań wynikających z Krajowego Planu Działań na rzecz Zatrudnienia na 2008 rok i opierały się na działaniach inicjowanych przez Urząd Marszałkowski Województwa Podlaskiego, WUP w Białymstoku, powiatowe urzędy pracy z regionu oraz partnerów rynku pracy.

W Podlaskim Regionalnym Planie Działań na Rzecz Zatrudnienia na 2008 rok zostały określone, do realizacji na regionalnym rynku pracy, następujące priorytety, działania i zadania:

**Priorytety, działania i zadania Podlaskiego Regionalnego Planu Działań na rzecz Zatrudnienia na 2008 rok**

PRIORYTETY	DZIAŁANIA	ZADANIA
<b>1. Wzrost zatrudnienia</b>	<b>Działanie 1.</b> Promocja mobilności na rynku pracy.	<b>Zadanie 1.1.</b> Wzmacnianie wizerunku sieci EURES.
		<b>Zadanie 1.2</b> Promowanie usług i instrumentów rynku pracy wspierających mobilność zawodową i przestrzenną
		<b>Zadanie 1.3.</b> Prowadzenie rejestru agencji zatrudnienia i monitorowanie aktywności agencji.
	<b>Działanie 2.</b> Aktywizacja zawodowa priorytetowych grup osób bezrobotnych wymagających wsparcia	<b>Zadanie 2.1</b> Realizacja programów regionalnych „Prewencja na start”, „Drogowiec” i „Kwalifikacje i zatrudnienie”.
		<b>Zadanie 2.2.</b> Wdrażanie Działania 6.1 Poprawa dostępu do zatrudnienia oraz wspieranie aktywności zawodowej w regionie w ramach Programu Operacyjnego Kapitał Ludzki 2007-2013.
		<b>Zadanie 2.3</b> Stymulowanie wzrostu aktywności zawodowej osób bezrobotnych i poszukujących pracy w ramach standardowych działań powiatowych urzędów pracy
		<b>Zadanie 2.4</b> Realizacja projektów indywidualnych zgłoszonych przez partnerów
		<b>Zadanie 2.5</b> Aktywizacja zawodowa młodzieży w ramach działań OHP.

PRIORYTETY	DZIAŁANIA	ZADANIA
2. Rozwój przedsiębiorczości i innowacyjności na rzecz zatrudnienia	<b>Działanie 1.</b> Wsparcie oraz promocja przedsiębiorczości i samozatrudnienia	<b>Zadanie 1.1</b> Wdrażanie Działania 6.2 Wsparcie oraz promocja przedsiębiorczości i samozatrudnienia POKL
		<b>Zadanie 1.2</b> Wspieranie podejmowania działalności gospodarczej przez osoby bezrobotne.
	<b>Działanie 2.</b> Wspieranie tworzenia i rozwoju firm innowacyjnych oraz współpracy sfery nauki i przedsiębiorstw	<b>Zadanie 2.1.</b> Regionalne Strategie Innowacyjne.
		<b>Zadanie 2.2</b> Transfer wiedzy
	<b>Działanie 3.</b> Rozwój pracowników i przedsiębiorstw w regionie.	<b>Zadanie 3.1</b> Wdrażanie Poddziałania 8.1.1 Wspieranie rozwoju kwalifikacji zawodowych i doradztwo dla przedsiębiorstw w ramach Działania 8.1 Rozwój pracowników i przedsiębiorstw w regionie PO KL.
		<b>Zadanie 3.2</b> Wdrażanie Poddziałania 8.1.2 Wsparcie procesów adaptacyjnych i modernizacyjnych w regionie w ramach Działania 8.1 Rozwój pracowników i przedsiębiorstw w regionie PO KL
		<b>Zadanie 3.3</b> Wdrażanie Poddziałania 8.1.4 Przewidywanie zmiany gospodarczej w ramach Działania 8.1 Rozwój pracowników i przedsiębiorstw w regionie PO KL.
	<b>Działanie 1.</b>	<b>Zadanie 1.1.</b> Zatrudnienie

PRIORYTETY	DZIAŁANIA	ZADANIA
<b>3. Wyrównywanie szans i przeciwdziałanie dyskryminacji w dostępie do pracy i edukacji.</b>	Sprzyjanie zatrudnieniu w ramach ekonomii społecznej.	socjalne poprzez tworzenie centrów integracji społecznej. <b>Zadanie 1.2</b> Wdrażanie Działania 7.2 Przeciwdziałanie wykluczeniu i wzmocnienie sektora ekonomii społecznej POKL
	<b>Działanie 2.</b> Aktywna integracja	<b>Zadanie 2.1</b> Wdrażanie Działania 7.1 Rozwój i upowszechnianie aktywnej integracji POKL
		<b>Zadanie 2.2</b> Realizacja projektów indywidualnych zgłoszonych przez partnerów
	<b>Działanie 3.</b> Tworzenie warunków równych szans edukacyjnych	<b>Zadanie 3.1</b> Wspieranie instytucji systemu oświaty posiadających ograniczony dostęp do usług edukacyjnych
<b>4. Podniesienie jakości kształcenia i wyposażenia szkół zawodowych</b>	<b>Działanie 1.</b> Wspieranie kształcenia ustawicznego oraz działań na rzecz rozwoju zawodowego zgodnie z potrzebami rynku pracy.	<b>Zadanie 1.1</b> Promowanie idei kształcenia ustawicznego i poszerzanie dostępu do szkoleń i przekwalifikowań.
	<b>Działanie 2.</b> Wspieranie kształcenia w zawodach i umiejętnościach poszukiwanych przez pracodawców na rynku pracy.	<b>Zadanie 2.1</b> Dostosowywanie kształcenia zawodowego do potrzeb rynku pracy.
<b>Zadanie 2.2</b> Doskonalenie umiejętności kadr systemu oświaty.		

PRIORYTETY	DZIAŁANIA	ZADANIA
	<b>Działanie 3.</b> Wspieranie modernizacji szkolnictwa zawodowego	<b>Zadanie 3.1</b> Wzmocnienie atrakcyjności i podniesienie jakości oferty edukacyjnej szkół i placówek oświatowych prowadzących kształcenie zawodowe.
<b>5. Rozwój lokalnych partnerstw i dialogu społecznego na rzecz rynku pracy.</b>	<b>Działanie 1.</b> Rozwój porozumień na rzecz zatrudnienia i rozwoju zasobów ludzkich w regionie.	<b>Zadanie 1.1</b> Prowadzenie dialogu społecznego ukierunkowanego na rozwój kapitału ludzkiego w regionie.
		<b>Zadanie 1.2</b> Wdrażanie Poddziałania 8.1.3 Wzmacnianie lokalnego partnerstwa na rzecz adaptacyjności w ramach Działania 8.1 Rozwój pracowników i przedsiębiorstw w regionie PO KL
		<b>Zadanie 1.3</b> Wdrażanie Działania 7.3 Inicjatywy lokalne na rzecz aktywnej integracji POKL
		<b>Zadanie 1.4</b> Identyfikowanie źródeł finansowania i inicjowanie przedsięwzięć opartych na dialogu społecznym na rzecz rynku pracy
<b>6. Tworzenie miejsc pracy na obszarach wiejskich.</b>	<b>Działanie 1.</b> Pomoc w reorientacji zawodowej osób odchodzących z rolnictwa.	<b>Zadanie 1. 1</b> Reorientacja zawodowa osób odchodzących z rolnictwa.
	<b>Działanie 2.</b> Wsparcie mobilności ludności wiejskiej.	<b>Zadanie 2.1</b> Aktywizacja zawodowa ludności wiejskiej.
	<b>Działanie 3.</b> Wsparcie kształcenia mieszkańców	<b>Zadanie 3.1</b> Pobudzanie oddolnych inicjatyw na obszarach wiejskich



PRIORYTETY	DZIAŁANIA	ZADANIA
	obszarów wiejskich	
7. Zwiększenie efektywności i jakości obsługi rynku pracy	Działanie 1. Podwyższenie jakości usług świadczonych przez instytucje rynku pracy.	Zadanie 1.1 Doskonalenie oferty Ochotniczych Hufców Pracy.
		Zadanie 1.2. Poszerzenie dostępności usług urzędów pracy.
		Zadanie 1.3 Informacja i promocja działań na rzecz rynku pracy.
	Działanie 2. Rozwój pośrednictwa pracy, poradnictwa i informacji zawodowej oraz pomocy w aktywnym poszukiwaniu pracy.	Zadanie 2.1 Świadczenie usług poradnictwa zawodowego, informacji zawodowej i świadczenie ich na terenie województwa oraz pomoc w aktywnym poszukiwaniu pracy.
		Zadanie 2.2 Rozwój usług pośrednictwa pracy.
		Zadanie 2.3 Wzmocnienie potencjału zatrudnienia w publicznych służbach zatrudnienia.
Działanie 3. Rozwijanie i doskonalenie systemu informacji, monitorowania i prognozowania popytu na pracę, w tym doskonalenie i aktualizowanie wiedzy o zawodach deficytowych i nadwyżkowych.	Zadanie 3.1. Prowadzenie monitoringu zawodów deficytowych i nadwyżkowych.	

### **5.3. Projekty własne Wojewódzkiego Urzędu Pracy w Białymstoku**

#### **5.3.1. Projekty własne WUP w Białymstoku realizowane w zakresie rynku pracy**

##### **1. Projekt pt. „Urząd Pracy 7 dni w tygodniu, 24 h na dobę”**

Projekt był realizowany przez WUP w Białymstoku w partnerstwie z Powiatowymi Urzędami Pracy województwa podlaskiego i Urzędem Marszałkowskim Województwa Podlaskiego w ramach Działania 1.1. *Rozwój i modernizacja instrumentów i instytucji rynku pracy* Sektorowego Programu Operacyjnego Rozwój Zasobów Ludzkich 2004-2006. W ramach projektu zaprojektowano i wdrożono w WUP w Białymstoku i powiatowych urzędach pracy woj. podlaskiego zintegrowany system teleinformatyczny System 7/24 składający się z infolinii informacyjnej (bezpłatny numer tel. 9510 dla osób bezrobotnych, 9524 – płatny numer tel. dla pozostałych klientów Publicznych Służb Zatrudnienia) zintegrowanej z systemem bazodanowym oraz z portalu internetowego Urząd Pracy Podlasia. W ramach uruchomionego w listopadzie 2007r. Systemu 7/24, do 31.12.2007r. odebrano ponad 5 000 połączeń telefonicznych od osób bezrobotnych i ponad 1 000 połączeń od pozostałych klientów (w tym pracodawców). Ponadto zarejestrowano ponad 200 tys. wizyt na portalu internetowym „Urząd Pracy Podlasia” i 6 000 osób bezrobotnych i poszukujących pracy oraz 300 pracodawców. W bazie zarejestrowano także 1200 CV, liczne oferty pracy oraz szkoleń. Ponadto z usług infolinii korzystały osoby, które wyjechały do pracy do Anglii, ale myślą o powrocie do Polski.

Budżet projektu wyniósł 11 595 735,73 PLN gdzie 73,58% kosztów było współfinansowanych ze środków EFS i 21,43% ze środków budżetu państwa. Projekt był realizowany w okresie od 01.05.2006r. do 30.09.2008r.

## **2. Projekt Centrum Zielonych Technologii**

W 2008 r. WUP w Białymstoku kontynuował rozpoczętą 1 stycznia 2006 r. realizację projektu *Centrum Zielonych Technologii* w ramach Programu Inicjatywy Wspólnotowej EQUAL dla Polski 2004-2006. WUP w Białymstoku jako Partner projektu „Centrum Zielonych Technologii” wykonał ewaluację, w ramach, której przeprowadził badania Beneficjentów Ostatecznych (wysłano 267 ankiet). W wyniku analizy wypełnionych przez Beneficjentów projektu ankiet powstał raport pt. „Centrum Zielonych Technologii” – ewaluacja ex-post projektu zrealizowanego w ramach Inicjatywy Wspólnotowej EQUAL”, który został opublikowany i rozpowszechniony w nakładzie 200 egzemplarzy. Realizacja projektu zakończyła się 31 marca 2008 r.

## **3. Projekt Podlaskie Obserwatorium Rynku Pracy i Prognoz Gospodarczych**

W 2008r. WUP w Białymstoku rozpoczął realizację ww. projektu w ramach Działania 8.1 Rozwój pracowników i przedsiębiorstw w regionie, Poddziałanie 8.1.4 Przewidywanie zmiany gospodarczej POKL. Celem projektu jest dostarczenie aktualnej, rzetelnej informacji dotyczącej uwarunkowań społeczno-gospodarczych w regionie, aktualnych trendów rozwojowych i prognoz zmian zachodzących w gospodarce regionu (w tym na rynku pracy) oraz jej otoczeniu, ułatwiającej podejmowanie decyzji w zakresie polityki społeczno-gospodarczej.

W danym okresie sprawozdawczym powołano zespół projektowy odpowiadający za administracyjną stronę realizacji założeń, opracowano założenia i przeprowadzono 5 procedur o zamówienie publiczne oraz koordynowano prace powołanej w tym celu Rady Programowej, złożonej z przedstawicieli m.in. szkół wyższych, przedsiębiorców i samorządu. Wartość

projektu – 4 008 219,95 PLN. Okres realizacji projektu: 1.07.2008 r. – 31.03.2013 r.

#### **4. Projekt *Doradztwo zawodowe – spełniamy standardy***

Projekt *Doradztwo zawodowe – spełniamy standardy* jest realizowany w ramach Działania 6.1 Poprawa dostępu do zatrudnienia oraz wspieranie aktywności zawodowej w regionie, Poddziałanie 6.1.2 Wsparcie powiatowych i wojewódzkich urzędów pracy w realizacji zadań na rzecz aktywizacji zawodowej osób bezrobotnych w regionie POKL. Projekt ma na celu realizację działań prowadzących do poprawy jakości kapitału ludzkiego poprzez rozwijanie kompetencji i kwalifikacji pracowników – promowanie uczenia się przez całe życie, a także wsparcie przedsiębiorstw w dostosowywaniu się do zmian gospodarczych.

W danym okresie sprawozdawczym zatrudniono 2 doradców zawodowych w OT w Łomży WUP w Białymstoku oraz w OT w Suwałkach WUP w Białymstoku, przeszkolono 5 doradców zawodowych, zrealizowano szkolenie dla 2 doradców EURES oraz 12 specjalistów ds. programów. Wartość projektu - 178 870,00 PLN. Okres realizacji projektu: 1.05.2008 r. – 30.04.2010 r.

#### **5.3.2. Realizacja projektów własnych WUP w Białymstoku w zakresie pomocy technicznej**

W celu wsparcia działań informacyjno-promocyjnych oraz procesu zarządzania, WUP w Białymstoku w 2008 r. przygotował i realizował 2 projekty własne w zakresie pomocy technicznej współfinansowane z EFRR. Wykaz projektów realizowanych w 2008 r. przedstawia poniższe zestawienie:

- 1) *Sprawozdanie z realizacji Działań 2.1, 2.3 i 2.4 ZPORR w województwie podlaskim* - okres realizacji projektu od 06.03.2008 r. do 30.05.2008 r., wartość projektu: 21 679,47 PLN.
- 2) *Wsparcie rozwoju pracowników zaangażowanych we wdrażanie ZPORR poprzez organizację wizyty studyjno – szkoleniowej na Litwie* - okres realizacji projektu od 01.04.2008 r. do 16.06.2008 r., wartość projektu: 22 800,00 PLN.

**5.4. Realizacja zadań związanych z pełnieniem przez Wojewódzki Urząd Pracy w Białymstoku funkcji Instytucji Pośredniczącej II Stopnia (Instytucji Wdrażającej) w komponencie regionalnym Programu Operacyjnego Kapitał Ludzki 2007-2013**

**1. Opracowanie Planów Działań na rok 2009 dla Priorytetu VI w zakresie Działania 6.1 oraz dla Priorytetu VIII w zakresie Działania 8.1.**

Plany Działań na rok 2009, obejmujące m.in. typy projektów przewidziane do dofinansowania, harmonogram konkursów, kryteria wyboru projektów, wskaźniki monitorowania oraz harmonogram wydatków, uzyskały akceptację Instytucji Zarządzającej Programem na podstawie pozytywnej rekomendacji Komitetu Monitorującego w dniu 25.11.2008r. Przedmiotowe dokumenty stanowią podstawę i punkt wyjścia w procesie kontynuacji działań wdrożeniowych w 2009r.

**2. Weryfikacja formalna i ocena merytoryczna, a także bieżący nadzór nad realizacją projektów złożonych w odpowiedzi na konkursy o charakterze pilotażowym w Poddziałaniu 6.1.1 oraz 8.1.1 PO KL (konkursy ogłoszone w październiku 2007 r.).**

Konkurs pilotażowy w ramach Poddziałania 6.1.1 oraz Poddziałania 8.1.1 ogłoszono 30.10.2007r. Ostateczny termin przedkładania wniosków wyznaczono na 12.12.2007r. W odpowiedzi na ogłoszony konkurs w ramach Poddziałania 6.1.1 złożono ogółem 64 wnioski na ogólną

wnioskowaną kwotę dofinansowania 31 712 197,16 zł. W wyniku przeprowadzonej weryfikacji formalnej 53 wnioski zostały przekazane do oceny merytorycznej. Wnioskowana kwota dofinansowania wszystkich projektów skierowanych do oceny merytorycznej wyniosła ogółem 27 319 315,92 zł. W wyniku oceny merytorycznej przyjęto do realizacji 3 projekty o ogólnej wartości 1 849 964,70 zł.

W odpowiedzi na ogłoszony konkurs w ramach Poddziałania 8.1.1 złożono ogółem 87 wniosków na ogólną wnioskowaną kwotę dofinansowania 37 042 941,76 zł. W wyniku przeprowadzonej weryfikacji formalnej 62 wnioski zostały przekazane do oceny merytorycznej. Wnioskowana kwota dofinansowania wszystkich projektów skierowanych do oceny merytorycznej wyniosła ogółem 27 357 984,14 zł. W wyniku oceny merytorycznej przyjęto do realizacji 10 projektów o ogólnej wartości 2 767 068,98 zł.

### **3. Przygotowanie i przeprowadzenie naboru projektów systemowych powiatowych urzędów pracy w Poddziałaniu 6.1.3.**

W wyniku przeprowadzonego naboru projektów systemowych w I kwartale 2008r. przyjęto do realizacji ogółem 14 projektów o ogólnym budżecie 37 761 146,00 zł, w tym krajowy wkład publiczny to 36 000 400,00 zł.

### **4. Opracowanie dokumentacji konkursowych i przeprowadzenie procesów wyboru projektów w ramach dwóch konkursów w Działaniu 6.1 PO KL.**

W Działaniu 6.1 PO KL w 2008r. przeprowadzono dwie procedury konkursowe na dofinansowanie realizacji projektów rynku pracy ze środków Europejskiego Funduszu Społecznego (konkurs nr: 1/POKL/6.1.2/2008 w Poddziałaniu 6.1.2 oraz konkurs nr: 1/POKL/6.1.1/2008 w Poddziałaniu 6.1.1).

Konkurs w ramach Poddziałania 6.1.2, skierowany wyłącznie do powiatowych urzędów pracy, został ogłoszony 31.01.2008r. Ostateczny termin przedkładania wniosków wyznaczono na 17.03.2008r. W wyniku realizacji przedmiotowego konkursu zostało podpisanych 14 umów o dofinansowanie realizacji projektów na łączną kwotę 3 369 341,80 zł.

Konkurs w ramach Poddziałania 6.1.1 ogłoszono 1.04.2008r. Ostateczny termin przedkładania wniosków wyznaczono na 15.05.2008r. W odpowiedzi na ogłoszony konkurs złożono ogółem 129 wniosków na ogólną wnioskowaną kwotę dofinansowania 90 803 246,88 zł. W wyniku przeprowadzonej weryfikacji formalnej 87 wniosków zostało przekazanych do oceny merytorycznej. Wnioskowana kwota dofinansowania wszystkich projektów skierowanych do oceny merytorycznej wyniosła ogółem 63 853 192,68 zł. W wyniku oceny merytorycznej przyjęto do realizacji 7 projektów o ogólnej wartości 5 778 714,14 zł.

### **5. Opracowanie dokumentacji konkursowych i przeprowadzenie procesów wyboru projektów w ramach czterech konkursów w Działaniu 8.1 PO KL.**

W Działaniu 8.1 PO KL w 2008r. przeprowadzono pięć procedur konkursowych na dofinansowanie realizacji projektów ze środków Europejskiego Funduszu Społecznego (konkurs nr: 1/POKL/8.1.2/2008 oraz nr: 2/POKL/8.1.2/2008 w Poddziałaniu 8.1.2, konkurs nr: 1/POKL/8.1.3/2008 w Poddziałaniu 8.1.3, konkurs nr: 1/POKL/1/8.1.1/2008 oraz nr: 2/POKL/8.1.1/2008 w Poddziałaniu 8.1.1).

Konkurs 1/POKL/8.1.2/2008 w ramach Poddziałania 8.1.2 ogłoszono 10.03.2008r. Ostateczny termin przedkładania wniosków wyznaczono na 21.04.2008r. W odpowiedzi na ogłoszony konkurs złożono ogółem 38 wniosków na ogólną wnioskowaną kwotę dofinansowania 27 534 074,47 zł. W wyniku przeprowadzonej weryfikacji formalnej 30 wniosków zostało przekazanych do oceny merytorycznej. Wnioskowana kwota dofinansowania wszystkich projektów skierowanych do oceny me-

rytorycznej wyniosła ogółem 20 921 955,51 zł. W wyniku oceny merytorycznej przyjęto do realizacji 6 projektów o ogólnej wartości 5 407 050,00zł.

Konkurs 2/POKL/8.1.2/2008 w ramach Poddziałania 8.1.2 ogłoszono 29.08.2008r. Ostateczny termin przedkładania wniosków wyznaczono na 10.10.2008r. W odpowiedzi na ogłoszony konkurs złożono ogółem 7 wniosków na ogólną wnioskowaną kwotę dofinansowania 4 577 352,87 zł. W wyniku przeprowadzonej weryfikacji formalnej 6 wniosków zostało przekazanych do oceny merytorycznej. Wnioskowana kwota dofinansowania wszystkich projektów skierowanych do oceny merytorycznej wyniosła ogółem 3 907 732,87 zł. W wyniku oceny merytorycznej wyłoniono do realizacji 1 projekt o wartości 690 034,00 zł.

Konkurs 1/POKL/8.1.3/2008 w ramach Poddziałania 8.1.3 ogłoszono 10.03.2008r. Ostateczny termin przedkładania wniosków wyznaczono na 21.04.2008r. W odpowiedzi na ogłoszony konkurs złożono ogółem 3 wnioski na ogólną wnioskowaną kwotę dofinansowania 947 714,28 zł (w tym 1 na kwotę 306 653,28 zł został wycofany na wniosek Beneficjenta). W wyniku przeprowadzonej weryfikacji formalnej 2 wnioski na łączną wnioskowaną kwotę dofinansowania 641 061,00 zł zostały przekazane do oceny merytorycznej. Do realizacji przyjęto 1 projekt o wartości 397 936,00 zł.

Konkurs 1/POKL/8.1.1/2008 w ramach Poddziałania 8.1.1 ogłoszono 30.04.2008r. Ostateczny termin przedkładania wniosków wyznaczono na 18.06.2008r. W odpowiedzi na ogłoszony konkurs złożono ogółem 219 wniosków na ogólną wnioskowaną kwotę dofinansowania 123 020 670,34 zł (w tym 1 na kwotę 417 900,00 zł został wycofany na wniosek Beneficjenta). W wyniku przeprowadzonej weryfikacji formalnej 157 wniosków zostało przekazanych do oceny merytorycznej. Wnioskowana kwota dofinansowania wszystkich projektów skierowanych do oceny merytorycznej wyniosła ogółem 90 444 387,83 zł. W wyniku oceny



merytorycznej przyjęto do realizacji 13 projektów o łącznej wartości 5 820 670,66 zł.

Konkurs 2/POKL/8.1.1/2008 na dofinansowanie realizacji projektów objętych pomocą publiczną w ramach Poddziałania 8.1.1 ogłoszono 30.12.2008r. Ostateczny termin przedkładania wniosków wyznaczono na 27.02.2009r.

### **5.5. Punkt informacyjny EFS**

#### **Działania w ramach ZPORR i SPO RZL**

W WUP w Białymstoku, w związku z pełnieniem roli Instytucji Wdrażającej w ramach Działania 2.1, 2.3 i 2.4 ZPORR i w ramach Działania 1.2 oraz 1.3 SPO RZL kontynuowano działalność Punktu Informacyjnego EFS. W 2008 roku udzielono informacji 27 osobom, a z porad telefonicznych skorzystało 88 osób. Najczęściej poruszane problemy w tym zakresie dotyczyły informacji o możliwościach pozyskania środków finansowych z EFS, skorzystania z bezpłatnych szkoleń finansowanych ze środków EFS, informacji związanych z realizacją wniosków o dofinansowanie projektu oraz wniosków płatniczych. W 2008 roku, WUP w Białymstoku aktualizował stronę internetową [www.up.podlasie.pl](http://www.up.podlasie.pl), umieszczając stosowne informacje związane z prawidłową realizacją projektów wdrażanych w WUP w Białymstoku w ramach ZPORR oraz SPO RZL.

Podsumowanie wdrażania Działań 2.1, 2.3 oraz 2.4 ZPORR w województwie podlaskim znalazło swoje odzwierciedlenie w wydaniu publikacji książkowej pt. *Podsumowanie procedur konkursowych w ramach Działania 2.1, 2.3 oraz 2.4 ZPORR w województwie podlaskim – przegląd projektów* oraz w zorganizowaniu 23 kwietnia 2008 r. konferencji pn. *Podsumowanie wdrażania Zintegrowanego Programu Operacyjnego Rozwoju Regionalnego przez Wojewódzki Urząd Pracy w Białymstoku – doświadczenia i nowe perspektywy*, w której udział wzięli przed-

stawiciele administracji rządowej i samorządowej, urzędów pracy, szkół wyższych, organizacji pozarządowych, instytucji szkoleniowych oraz przedstawiciele beneficjentów.

### **Działania w ramach PO KL**

Prowadzenie Punktu Informacyjnego w zakresie PO KL wynika z pełnienia przez WUP w Białymstoku funkcji Instytucji Pośredniczącej II stopnia dla Działań 6.1 i 8.1 PO KL. W 2008 roku w spotkaniach i szkoleniach z zakresu tematyki związanej z wrażaniem i realizacją projektów w ramach PO KL uczestniczyło 619 osób zainteresowanych ww. problematyką. Ponadto pracownicy Punktu Informacyjnego udzielili 559 klientom informacji telefonicznych, 134 osoby otrzymały informacje bezpośrednio w punkcie, a za pośrednictwem poczty elektronicznej obsłużono 117 osób.

### **5.6. Kontrola i monitoring projektów przyjętych do realizacji w ramach SPO RZL i ZPORR**

W omawianym okresie sprawozdawczym:

1. Prowadzono bieżący monitoring projektów przyjętych do realizacji w ramach Działań 1.2 i 1.3 SPO RZL oraz 2.1, 2.3 i 2.4 ZPORR poprzez weryfikację i zatwierdzanie otrzymanych od beneficjentów sprawozdań okresowych, rocznych i końcowych z realizacji projektów.
2. W ramach prowadzonej sprawozdawczości w roku 2008 przygotowano i przekazano sprawozdania okresowe za II półrocze 2007r., roczne za 2007r., okresowe za I półrocze 2008r. i sprawozdania końcowe z wdrażanych Działań 1.2 i 1.3 SPO RZL oraz sprawozdanie okresowe za II półrocze 2007r., roczne za 2007r. i sprawozdanie za I półrocze 2008r. dla Działań 2.1, 2.3 i 2.4 ZPORR. Przygotowano i

- przekazano informacje dotyczące postępu finansowego z ww. okresów sprawozdawczych i Działań.
3. Przeprowadzono weryfikację baz danych osobowych beneficjentów ostatecznych przesyłanych przez beneficjentów projektów realizowanych w ramach Działań 1.2 i 1.3 SPO RZL oraz 2.1, 2.3 i 2.4 ZPORR. Wprowadzono także ww. bazy danych do Podsystemu Monitorowania Europejskiego Funduszu Społecznego.
  4. Z tytułu pełnienia przez WUP w Białymstoku funkcji Instytucji Wdrażającej dla projektów realizowanych w ramach Działań 1.2 i 1.3 SPO RZL, przeprowadzono 27 planowych kontroli na zakończenie realizacji projektów oraz 42 kontrole planowe na miejscu realizacji projektów w ramach Działań 2.1, 2.3 i 2.4 ZPORR.
  5. Z tytułu pełnienia funkcji Instytucji Pośredniczącej II stopnia dla projektów realizowanych w ramach Działań 6.1 i 8.1 PO KL, przeprowadzono 15 kontroli w trakcie realizacji projektów, zgodnie z Rocznym Planem Kontroli zatwierdzonym przez IP w dniu 05.06.2008 r. oraz aktualizacją Planu z dnia 07.10.2008 r. W trakcie ww. kontroli przeprowadzono 18 wizyt monitoringowych, w trakcie których kontrolujący dokonywali oceny jakości oraz prawidłowości wybranej usługi. Pod koniec 2008 r. rozpoczęto 16 kontroli, których zakończenie zaplanowano w 2009 r.
  6. Współpracowano z podmiotami zewnętrznymi w zakresie badań ewaluacyjnych związanych z beneficjentami ostatecznymi projektów realizowanych w ramach Działań 1.2 i 1.3 SPO RZL oraz Działań 2.1, 2.3 i 2.4 ZPORR.
  7. Na bieżąco realizowano obowiązki wynikające z *Systemu informowania o nieprawidłowościach w wykorzystaniu funduszy strukturalnych*.

**5.7. Obsługa finansowa działań/projektów EFS**

W omawianym okresie sprawozdawczym WUP w Białymstoku zajmował się obsługą finansową projektów realizowanych w ramach SPO RZL Działanie 1.2 i 1.3, ZPORR Działania 2.1, 2.3 i 2.4 oraz PO KL Działanie 6.1 *Poprawa dostępu do zatrudnienia oraz wspieranie aktywności zawodowej w regionie* oraz Działanie 8.1 *Rozwój pracowników i przedsiębiorstw w regionie*, a w szczególności:

1. Zweryfikowano 64 wnioski beneficjenta o płatność powiatowych urzędów pracy województwa podlaskiego w ramach SPO RZL oraz 42 wnioski o płatność złożone przez beneficjentów wyłonionych w drodze konkursów w ramach ZPORR.
2. Sporządzano dyspozycje przelewu o przekazanie transz w formie dotacji beneficjentom realizującym projekty w ramach ZPORR. Łącznie w 2008r. wypłacono beneficjentom 765.326,12 PLN, w tym: 369.832,78 PLN w ramach Działania 2.1, 353.438,40 PLN – Działania 2.3 oraz 42.054,94 PLN – Działania 2.4., oraz beneficjentom realizującym projekty w ramach PO KL, w 2008r. wypłacono łącznie 5.473.457,75 PLN, w tym: 1.946.708,68 PLN dla Działania 6.1, oraz 3.526.749,07 PLN dla Działania 8.1.
3. Na podstawie wniosków beneficjenta o płatność powiatowych urzędów pracy województwa podlaskiego sporządzano „Poświadczenia i zestawienia wydatków” oraz „Wnioski o refundację od Instytucji Wdrażającej do Instytucji Zarządzającej” w ramach Działań 1.2 i 1.3 SPO RZL, celem przyznania refundacji z EFS.

**Zestawienie wniosków o refundację od Instytucji Wdrażającej do Instytucji Zarządzającej złożonych w 2008r.**

SPO RZL	Ilość złożonych wniosków	Kwota objęta wnioskiem	Kwota wnioskowana do refundacji z EFS	Kwota zrefundowana przez Instytucję Zarządzającą

**SYTUACJA NA RYNKU PRACY W WOJ. PODLASKIM W 2008R.**

<b>Działanie 1.2 schemat a)</b>	12	907.040,86	657.541,82	657.541,82
<b>Działanie 1.3 schemat a)</b>	12	1.822.071,18	1.342.434,28	1.342.434,28

4. Na podstawie wniosków beneficjentów o płatność sporządzano „Wnioski o płatność od Instytucji Wdrażającej do Instytucji Pośredniczącej” w ramach Działań 2.1, 2.3 oraz 2.4 ZPORR celem przyznania refundacji z Europejskiego Funduszu Społecznego.

**Zestawienie wniosków o płatność od Instytucji Wdrażającej do Instytucji Pośredniczącej złożonych w 2008r .**

ZPORR	Ilość złożonych wniosków	Kwota objęta wnioskiem (w PLN)	Kwota wnioskowana do refundacji z EFS	Kwota zrefundowana przez Instytucję Pośredniczącą (w PLN)
<b>Działanie 2.1</b>	7	10.280.142,26	7.710.106,69	4.463.783,15
<b>Działanie 2.3</b>	7	2.985.193,92	2.237.995,43	2.237.995,43
<b>Działanie 2.4</b>	6	2.151.956,54	840.469,69	840.469,69

5. Na podstawie Informacji o wynikach weryfikacji wniosku beneficjenta o płatność sporządzano „Poświadczenie i deklaracje wydatków” w ramach Działań 6.1 oraz 8.1 POKL celem przyznania refundacji z Europejskiego Funduszu Społecznego.

**Zestawienie wniosków o płatność od Instytucji Wdrażającej/ Pośredniczącej II stopnia(IP II) do Instytucji Pośredniczącej złożonych w 2008r.**

PO KL	Ilość złożonych wniosków	Kwota objęta wnioskiem (w PLN)	Kwota wnioskowana do refundacji z EFS	Kwota zatwierdzona przez Instytucję Pośredniczącą (w PLN)
<b>Działanie 6.1 i 8.1</b>	7	19.580.299,42	16.619.488,51	16.619.488,51

### **5.8. Zatrudnianie obywateli polskich u pracodawców zagranicznych.**

W ramach realizacji zadań wynikających z umów międzynarodowych i innych porozumień zawartych z partnerami zagranicznymi w zakresie kierowania obywateli polskich do pracy za granicą u pracodawców zagranicznych, w 2008 r. WUP w Białymstoku przeprowadził rekrutację kandydatów zainteresowanych podjęciem pracy sezonowej w Hiszpanii. W wyniku rekrutacji 104 osoby podjęły pracę przy zbiorach oraz przetwórstwie warzyw i owoców.

#### **5.8.1. Działalność EURES – Europejskich Służb Zatrudnienia oraz koordynacja systemów zabezpieczenia społecznego**

W 2008r. w ramach sieci EURES, WUP w Białymstoku przeprowadził międzynarodowe rekrutacje pracowników z następującymi krajami:

1. ze Szwecją – poszukiwano pracowników do sadzenia drzew i oczyszczania lasu, osób do zbioru truskawek,
2. z Wielką Brytanią – rekrutacja pracowników do zbioru truskawek,
3. z Finlandią – poszukiwano osób do pracy w firmie sprzątającej,
4. z Irlandią - rekrutacja pielęgniarek.

W 2008r. Wojewódzki Urząd Pracy w Białymstoku dysponował łącznie 4 370 miejscami pracy w krajach Unii Europejskiej, Europejskiego Obszaru Gospodarczego i Szwajcarii, głównie do: Wielkiej Brytanii (m.in. branża rolnicza, mięsna, produkcyjna, kierowcy pojazdów, ogrodnicza, spożywcza, usługi, budownictwo, weterynaria, obsługa klienta), Norwegii (sektor spożywczy, rolniczy, branża samochodowa, budowlana, mechaniczna, elektryczna, informatyczna, inżynieryjna, poszukiwani byli też hydraulicy spawacze, kierowcy), Republiki Czeskiej (m.in. branża budowlana, informatyczna, ogrodnicza, spożywcza, medyczna, samochodowa, produkcyjna), Finlandii (m.in. budownictwo, leśnictwo, rolnictwo, kierowcy, operatorzy maszyn, spawacze, usługi medyczne), Hiszpanii (m.in. magazynierzy, kierowcy, operatorzy ma-

szyn, animatorzy kultury, branża spożywcza, hotelarstwo, branża rozrywkowa, sprzedawcy), Niemiec (m.in. dentyści, inżynierowie, kierowcy, spawacze, informatycy, branża handlowa), Irlandii (m.in. kierowcy, elektrycy, ochroniarze, managerowie, branża mięsna, medyczna, farmaceutyczna), Szwecji (m.in. branża leśna, medyczna, rolnicza), Słowenii (m.in. kucharze, kelnerzy, glazurnicy, lekarze, pracownicy reklamy), Danii (m.in. branża mięsna, rolnicza, opiekuńcza, budownictwo, produkcja), Belgii (m.in. spawacze, mechanicy, monterzy), Francji (m.in. kucharze, branża rolnicza i medyczna).

W celu promocji usług EURES zorganizowano szkolenie dla asystentów EURES z terenu województwa podlaskiego nt. bieżącej działalności oraz warunków życia i pracy w Finlandii, Norwegii i Szwecji, przygotowano stoisko informacyjne podczas Targów Pracy organizowanych przez PUP w Białymstoku oraz „Gazetę Wyborczą”, organizowano seminaria, konferencje, dni tematyczne skierowane do partnerów rynku pracy, pracodawców, osób bezrobotnych i poszukujących pracy.

### **KOORDYNACJA SYSTEMÓW ZABEZPIECZENIA SPOŁECZNEGO**

W ramach realizacji zadań wynikających z koordynacji systemów zabezpieczenia społecznego, w zakresie świadczeń dla bezrobotnych, w 2008 roku:

1. 3 osobom wystawiono formularz E 303 dotyczący zachowania prawa do zasiłku dla bezrobotnych i umożliwiający jego transfer do krajów Europejskiego Obszaru Gospodarczego,
2. na podstawie zaświadczenia E 303 wydano 22 decyzje w sprawie przyznania prawa do transferu zasiłku do Polski,
3. 23 osobom wystawiono formularz E 301 dotyczący sumowania okresów ubezpieczenia i zatrudnienia niezbędnych do przyznania prawa do zasiłku dla bezrobotnych, a 1 osobie formularz E 302 dotyczący

członków rodziny osoby bezrobotnej, którzy muszą być uwzględnieni przy naliczaniu świadczeń,

4. na wniosek osób zainteresowanych zaliczeniem okresów ubezpieczenia i zatrudnienia w krajach EOG wystąpiono o wystawienie formularza E 301 do 149 zagranicznych instytucji łącznikowych,
5. wydano 169 decyzji po okresie zatrudnienia za granicą na podstawie formularza E 301 z zagranicznej instytucji właściwej.

### **5.9. Zastępcza służba poborowych.**

W 2008 r. Komisja Wojewódzka do Spraw Służby Zastępczej w Białymstoku rozpatrzyła 45 wniosków poborowych o przeznaczenie do służby zastępczej; 29 wniosków zostało rozpatrzonych pozytywnie. Na koniec grudnia 2008r. zastępczą służbę, odbywało łącznie 71 poborowych u 35 pracodawców.

### **5.10. Dialog społeczny i partnerstwo na rynku pracy**

#### **5.10.1 Działalność Wojewódzkiej Rady Zatrudnienia**

W 2008 r. odbyły się 3 posiedzenia Wojewódzkiej Rady Zatrudnienia w Białymstoku (kadencji w latach 2004-2008), podczas których podjęto 2 uchwały. W czasie swoich obrad WRZ w Białymstoku zajmowała się m.in. sytuacją na podlaskim rynku pracy w 2008r., zatrudnianiem cudzoziemców w woj. podlaskim, zagadnieniami dotyczącymi nabycia oraz zachowania prawa do świadczeń z tytułu bezrobocia w związku z migracją obywateli Unii Europejskiej we Wspólnocie Europejskiej.

W maju 2008 r. członkowie WRZ w Białymstoku spotkali się z przedstawicielami WRZ w Olsztynie. W czasie spotkania uczestnicy zapoznali się z sytuacją na rynku pracy i wymienili doświadczenia na temat sytuacji na rynku pracy w województwie warmińsko-mazurskim i podlaskim.



Ponadto w 2008 r. członkowie WRZ w Białymstoku uczestniczyli w szkoleniu pt: *Inwestycja w kapitał ludzki szansą na wzrost poziomu zatrudnienia i spójności społecznej w regionie.*

W dniu 1 grudnia 2008r. WRZ w Białymstoku zakończyła swoją kadencję, a 2 grudnia 2008r. została wybrana Wojewódzka Rada Zatrudnienia w Białymstoku na nową kadencję w latach 2008-2012. Na posiedzeniu w dniu 2 grudnia 2008r. WRZ w Białymstoku podjęła 3 uchwały.

### **5.10.2. Inicjowanie i realizacja przedsięwzięć mających na celu rozwój współpracy na rzecz rynku pracy z partnerami zagranicznymi**

#### **I. Współpraca z Giełdą Pracy w Alytusie - Litwa.**

W 2008 r. kontynuowano współpracę w ramach podpisanego w dniu 21 czerwca 2007r. Porozumienia pomiędzy Giełdą Pracy w Alytusie a Wojewódzkim Urzędem Pracy w Białymstoku, dotyczącego współpracy w zakresie realizacji wspólnych działań na rzecz rynku pracy. W dniach 9-10 października 2008r. miała miejsce wizyta przedstawicieli Giełdy Pracy w Alytusie w województwie podlaskim. Celem wizyty była wymiana doświadczeń w obszarze rynku pracy, możliwości realizacji projektów finansowanych ze środków Unii Europejskiej, jak też współpraca pomiędzy Europejskimi Służbami Zatrudnienia obu krajów. Natomiast 21 listopada 2008r. miała miejsce wizyta studyjna przedstawiciela WUP w Białymstoku w Gieldzie Pracy w Alytusie, której celem była wymiana doświadczeń nt. pracy służb zatrudnienia w Polsce i na Litwie.

#### **II. Współpraca z Państwową Agencją ds. Zatrudnienia w Rydze – Łotwa**

WUP w Białymstoku podjął inicjatywę nawiązania współpracy z Państwową Agencją ds. Zatrudnienia w Rydze (Łotwa), w zakresie realizacji działań na rzecz rynku pracy. W dniach 27-30 października 2008r. w ramach szkolenia wyjazdowego pracowników WUP w Białymstoku pt.

*Najlepsze praktyki w działalności urzędów pracy na Łotwie w zakresie realizacji projektów EFS*, miała miejsce wizyta w Państwowej Agencji ds. Zatrudnienia w Rydze. W trakcie spotkania zadeklarowano gotowość nawiązania współpracy pomiędzy Państwową Agencją ds. Zatrudnienia w Rydze i Wojewódzkim Urzędem Pracy w Białymstoku. Zarząd Województwa Podlaskiego Uchwałą Nr 134/1933/08 z dnia 10 grudnia 2008r. wyraził zgodę na nawiązanie współpracy i podpisanie porozumienia pomiędzy Wojewódzkim Urzędem Pracy w Białymstoku a Państwową Agencją ds. Zatrudnienia w Rydze – partnerem z Łotwy.

### **III. Współpraca w ramach Sieci Współpracy EFS**

Zarząd Województwa Podlaskiego Uchwałą Nr 76/985/08 z dnia 25 marca 2008r. wyraził zgodę na przystąpienie Wojewódzkiego Urzędu Pracy w Białymstoku do Sieci Współpracy EFS, obejmującej współpracę Instytucji Zarządzających, Pośredniczących i Władz Centralnych z 10 krajów europejskich. W ramach Sieci Współpracy EFS przystąpiono do konkursu na realizację projektu dotyczącego strategii uczenia się przez całe życie, którego liderem jest Autonomiczna Prowincja Trento (Włochy). W grudniu 2008 r. została podpisana umowa na realizację projektu *The way forward to Lisbon 2010*, którego celem jest dostarczenie uczestnikom wiedzy z zakresu rozwijania strategii uczenia się przez całe życie i osiągnięcia założeń Strategii Lizbońskiej w zakresie kształcenia. Podjęto też inicjatywę współpracy z OECD w zakresie realizacji projektu *Międzynarodowe Modele Kształcenia*, w celu przeprowadzenia analizy sytuacji kształcenia ustawicznego w regionie. Złożono też list intencyjny w konkursie *Kształcenie dla zmiany. Zakładanie sieci kształcenia w ramach EFS na lata 2007-2013*.

**5.11. Realizacja zadań przejętych od PFRON - udzielanie pomocy finansowej zakładom pracy chronionej ze środków PFRON**

**1. Udzielanie pomocy finansowej zakładom pracy chronionej**

W roku 2008 WUP w Białymstoku kontynuował zadania w zakresie obsługi jednorazowych pożyczek udzielonych w 2007 roku ze środków Państwowego Funduszu Rehabilitacji Osób Niepełnosprawnych, pracodawcom będącym zakładami pracy chronionej, w celu ochrony istniejących w zakładzie miejsc pracy osób niepełnosprawnych.

Pożyczek udzielono dwóm pracodawcom, Przedsiębiorstwu Handlowo-Uługowo-Produkcyjnemu AG-BART w Białymstoku i Drukarni INTER-DRUK s.j. w Białymstoku, na łączną kwotę 420 000 zł. Udzielone pożyczki miały charakter pożyczek celowych i zostały przeznaczone na nowe inwestycje wynikające z planów inwestycyjnych tych jednostek. Łączne zadłużenie z tytułu udzielonych pożyczek na dzień 31 grudnia 2008 roku wynosiło 276 110,96 zł.

## **5.12. Badanie popytu na pracę w województwie podlaskim. Działalność informacyjna i wydawnicza**

### **I. Badanie popytu na pracę, w tym prowadzenie monitoringu zawodów deficytowych i nadwyżkowych**

W 2008r.:

1. Opracowano „Ranking zawodów deficytowych i nadwyżkowych w woj. podlaskim w 2007r.” oraz „Ranking zawodów deficytowych i nadwyżkowych w woj. podlaskim w 2007r. - II część raportu (popyt na pracę i sytuacja absolwentów szkół ponadgimnazjalnych i wyższych)”, zawierające, oprócz analizy struktury zawodowej zarejestrowanych bezrobotnych i ofert pracy zgłaszanych do powiatowych urzędów pracy oraz analizy zawodów deficytowych i nadwyżkowych, również informacje na temat popytu na pracę oraz sytuacji absolwentów szkół ponadgimnazjalnych i wyższych w woj. podlaskim w 2007r.
2. Opracowano „Ranking zawodów deficytowych i nadwyżkowych w woj. podlaskim w I półroczu 2008r.”, raport o charakterze diagnostycznym, zawierający analizę struktury zawodowej zarejestrowanych bezrobotnych i ofert pracy zgłaszanych do powiatowych urzędów pracy w I półroczu 2008r.

### **II. Badania i analizy Wojewódzkiego Urzędu Pracy**

W 2008 roku:

1. Opracowano i wydrukowano roczną analizę pt.: "Sytuacja na rynku pracy w województwie podlaskim w 2007r.", zawierającą szczegółowe informacje m.in. na temat: sytuacji demograficznej, pracodawców, stanu i struktury zatrudnienia, stanu i struktury oraz dynamiki bezrobocia, aktywnych form przeciwdziałania bezrobociu, podejmowanych działań, mających wpływ na sytuację na rynku pracy.

2. Opracowano analizę pt.: „Bezrobotni 50+ na podlaskim rynku pracy w latach 2005-2007”.
3. Opracowywano bieżące analizy, informacje i prezentacje na potrzeby własne oraz różnych jednostek i partnerów rynku pracy.

### **III. Działalność informacyjna w zakresie rynku pracy**

1. Opracowywano i publikowano miesięczny informator pt.: "Podlaski rynek pracy", zawierający bieżące informacje, jak również dane dotyczące kształtowania się bezrobocia od początku roku.
2. Realizowano kwartalny „Monitoring migracji na podlaskim rynku pracy”, dotyczący pracy cudzoziemców na regionalnym rynku pracy, zarówno na podstawie oświadczeń składanych w powiatowych urzędach pracy przez pracodawców, jak i zezwoleń na pracę udzielanych przez wojewodę,
3. Sporządzano miesięczne meldunki do Ministerstwa Pracy i Polityki Społecznej o sytuacji na rynku pracy.
4. Opublikowane analizy i informatory o rynku pracy przesyłano według rozdzielnika do organów administracji rządowej, samorządowej, posłów, senatorów, związków zawodowych, bibliotek, uczelni, środków masowego przekazu, itp.
5. Publikowano informacje o rynku pracy na stronie internetowej WUP w Białymstoku,
6. Udostępniano informacje o rynku pracy z zakresu statystyki publicznej oraz publikacje własne zainteresowanym jednostkom oraz nauczycielom, studentom, uczniom, itp.
7. Upowszechniano w środkach masowego przekazu informacje na temat wojewódzkiego rynku pracy oraz dane o zawodach deficytowych i nadwyżkowych.

## 6. Wydatki z Funduszu Pracy

W 2008r. powiatowe urzędy pracy woj. podlaskiego wydatkowały z Funduszu Pracy (FP) kwotę w wysokości 141.604,0 tys. zł., w tym wydatkowano na:

- zasiłki dla bezrobotnych - 40 081,8 tys.zł.,
- dodatki aktywizacyjne - 580,0 tys. zł.,
- świadczenia integracyjne - 79,3 tys. zł.,
- aktywne formy (programy promocji zatrudnienia) - 93.143,3 tys. zł.

**Tabela 100. Wydatki Funduszu Pracy w województwie podlaskim w latach 2007-2008**

Rodzaj wydatków		2007r.		2008r.	
		kwota (w tys. zł)	udział w %	kwota (w tys. zł)	udział w %
<b>OGÓŁEM:</b>		<b>120153,7</b>	<b>100,0</b>	<b>141604,0</b>	<b>100,0</b>
w tym:	<input type="checkbox"/> zasiłki dla bezrobotnych	46269,0	<b>38,5</b>	40081,8	<b>28,3</b>
	<input type="checkbox"/> dodatki aktywizacyjne	285,6	<b>0,2</b>	580,0	<b>0,4</b>
	<input type="checkbox"/> świadczenia integracyjne	25,2	<b>0,02</b>	79,3	<b>0,06</b>
	<input type="checkbox"/> aktywne formy (programy promocji zatrudnienia)	67211,1	<b>55,9</b>	93143,3	<b>65,8</b>

Wysokość środków Funduszu Pracy wydatkowanych przez powiatowe urzędy pracy w 2008r. była wyższa niż w roku poprzednim o 21450,3 tys. zł., tj. o 17,9%. Zmniejszyły się środki wydatkowane na świadczenia obligatoryjne, tj. zasiłki dla bezrobotnych - o 6187,2 tys. zł., tj. o 13,4%. Wzrosły natomiast środki przeznaczone na programy na rzecz promocji zatrudnienia o 25932,2 tys. zł., tj. o 38,6%.

Udział środków wydatkowanych w 2008r. przez urzędy pracy z Funduszu Pracy na zasiłki dla bezrobotnych wyniósł 28,3%, natomiast udział form aktywnych w strukturze wydatków z Funduszu Pracy stanowił 65,8% ogółu wydatków z FP.

Tabela 101. Struktura wydatków Funduszu Pracy na programy na rzecz promocji zatrudnienia w woj. podlaskim w latach 2007-2008

Wyszczególnienie	2007		2008	
	kwota (w tys. zł.)	%	kwota (w tys. zł.)	%
<b>Wydatki na programy promocji zatrudnienia ogółem, w tym:</b>	<b>67211,1</b>	<b>100,0</b>	<b>93143,3</b>	<b>100,0</b>
Koszty szkoleń	5451,5	8,1	6057,2	6,5
Prace interwencyjne	9103,6	13,5	8370,3	9,0
Roboty publiczne	6438,6	9,6	10104,1	10,8
Prace społecznie użyteczne	967,3	1,4	964,7	1,0
Zatrudnienie wspierane	3,9	0,006	17,2	0,0
Refundacja kosztów wyposażenia i doposażenia stanowisk pracy	8191,6	12,2	9469,4	10,2
Środki na podjęcie działalności gospodarczej	11924,1	17,7	17196,9	18,5
Stypendia i składki na ubezpieczenia społeczne	24738,4	36,8	39799,5	42,7
Refundacja składek na ubezpieczenia społeczne	23,6	0,04	15,7	0,0
Koszty przejazdu, zakwaterowania i wyżywienia	364,6	0,5	747,8	0,8
Opieka nad dzieckiem lub osobą zależną	1,5	0,002	1,6	0,002
Koszty badań bezrobotnych*)	- (333,4)	-	398,8	0,4
Inne	2,4	0,004	0,1	0,0001

\*) koszty badań bezrobotnych nie należały w 2007 r. do programów promocji zatrudnienia.

Największy udział w wydatkach Funduszu Pracy w 2008r. w woj. podlaskim miały środki na: stypendia wypłacane bezrobotnym za okres stażu u pracodawcy, za okres przygotowania zawodowego w miejscu pracy lub w okresie odbywania szkolenia oraz za okres nauki w systemie wieczorowym i zaocznym oraz na składki na ubezpieczenia społeczne (32,7%), następnie środki na podjęcie działalności gospodarczej (18,5%), na roboty publiczne (10,8%) oraz na refundację kosztów wyposażenia i doposażenia stanowisk pracy (10,2%).

## **7. INSTYTUCJONALNA OBSŁUGA RYNKU PRACY**

### **7.1. Zatrudnienie w wojewódzkim i powiatowych urzędach pracy**

Publiczne służby zatrudnienia odgrywają wiodącą rolę wśród instytucji rynku pracy, zwłaszcza w zakresie promocji zatrudnienia osób bezrobotnych i poszukujących pracy. Na publiczne służby zatrudnienia składają się organy zatrudnienia wraz z powiatowymi i wojewódzkimi urzędami pracy, urząd obsługujący ministra właściwego do spraw pracy oraz urzędy wojewódzkie, realizujące zadania określone ustawą o promocji zatrudnienia i instytucjach rynku pracy.

#### ***ZATRUDNIENIE W POWIATOWYCH URZĘDACH PRACY (PUP)***

Według stanu na koniec 2008r. w 14 powiatowych urzędach pracy woj. podlaskiego zatrudnionych było 606 pracowników (tj. o 35 osób więcej niż przed rokiem), z czego 14 osób było zatrudnionych w niepełnym wymiarze czasu pracy, zatrudniano też 49 osób niepełnosprawnych. Spośród pracowników powiatowych urzędów pracy było 514 kobiet i 92 mężczyzn.

Na stanowiskach kierowniczych zatrudnione były 84 osoby, na stanowiskach pośredników pracy różnych stopni – łącznie 100 osób, na stanowiskach doradców zawodowych różnych stopni – łącznie 46 osób, jak również zatrudnionych było 8 powiatowych asystentów EURES i 1 doradca EURES oraz 14 specjalistów do spraw rozwoju zawodowego i 14 specjalistów do spraw programów.



Tabela 102. Zatrudnienie w powiatowych urzędach pracy woj. podlaskiego – stan w końcu 2008r.

Powiatowy Urząd Pracy	Zatrudnieni ogółem	w tym na stanowiskach:	
		pośredników pracy	doradców zawo- dowych
Augustów	32	6	3
Białystok	150	34	13
Bielsk Podl.	34	5	2
Grajewo	33	4	2
Hajnówka	30	5	2
Kolno	35	3	2
Łomża	73	9	4
Mońki	24	4	2
Sejny	22	2	0
Siemiatycze	27	4	3
Sokółka	49	8	4
Suwałki	48	8	4
Wysokie Maz.	25	3	2
Zambrów	24	5	3
<b>Woj. podlaskie</b>	<b>606</b>	<b>100</b>	<b>46</b>

W 2008r. płynność zatrudnienia była większa, bowiem przyjęto do pracy 178 pracowników (w poprzednim roku – 105), a zwolniono 138 (w poprzednim roku – 114).

*Struktura zatrudnienia w PUP według wieku:*

- do 24 lat – 44 osoby,
- od 25-34 lat – 189 osób,
- od 35-44 lat – 158 osób,
- od 45-54 lat – 168 osoby,
- 55 lat i więcej – 47 osób.

*Struktura zatrudnienia według poziomu wykształcenia:*

- wyższe – 394 osoby,
- policealne i średnie zawodowe – 159 osób,
- średnie ogólnokształcące – 31 osób,
- zasadnicze zawodowe – 10 osób,

- gimnazjalne i poniżej – 12 osób.

*Struktura zatrudnienia według stażu pracy w służbach zatrudnienia:*

- do 1 roku – 83 osoby,
- od 1-5 lat – 124 osoby,
- od 5-10 lat – 72 osoby,
- od 10-20 lat – 315 osób,
- 20 lat i więcej – 12 osób.

*Wyposażenie techniczne PUP:*

- powierzchnia całkowita PUP – 9130 m<sup>2</sup>,
- samochody osobowe – 14,
- komputery ogółem – 901,  
w tym pracujące w sieciach – 691,
- drukarki – 535,
- skanery – 60,
- kamery video – 20,
- magnetowidy i odtwarzacze video – 29,
- odbiorniki TV – 27,
- centrale telefoniczne – 20.

### **ZATRUDNIENIE W WOJEWÓDZKIM URZĘDZIE PRACY (WUP)**

Na koniec 2007r. w WUP zatrudnione były 132 osoby (przed rokiem – 121), w tym 2 osoby w niepełnym wymiarze czasu pracy. Wśród zatrudnionych było 6 osób niepełnosprawnych. Wśród ogółu pracowników było 108 kobiet i 24 mężczyzn. W ciągu całego roku przyjęto do pracy 21 pracowników, a zwolniono 10.

Na stanowiskach kierowniczych zatrudnionych było 20 osób, na stanowiskach doradców zawodowych różnego stopnia – łącznie 12 osób, 1 lider klubu pracy, ponadto zatrudnionych było 14 specjalistów do spraw programów oraz 2 doradców EURES i 1 asystent EURES.

*Struktura zatrudnienia w WUP według wieku:*

- do 24 lat – 3 osoby,
- od 25-34 lat – 78 osób,
- od 35-44 lat – 18 osób,
- od 45-54 lat – 26 osób,
- 55 lat i więcej – 7 osób.

*Struktura zatrudnienia według poziomu wykształcenia:*

- wyższe – 125 osób,
- policealne i średnie zawodowe – 3 osoby,
- średnie ogólnokształcące – 1 osoba,
- zasadnicze zawodowe – 1 osoba,
- gimnazjalne i poniżej – 2 osoby.

*Struktura zatrudnienia według stażu pracy w służbach zatrudnienia:*

- do 1 roku – 19 osób,
- od 1-5 lat – 60 osób,
- od 5-10 lat – 26 osób,
- od 10-20 lat – 20 osób
- 20 lat i więcej – 7 osób.

*Wyposażenie WUP (w tym oddziały zamiejscowe w Łomży i Suwałkach):*

- powierzchnia całkowita WUP – 1865m<sup>2</sup>,
- posiadane samochody osobowe – 2,
- komputery – 226 (w tym 192 pracują w sieciach),
- drukarki – 109,
- skanery – 16,
- kamery video – 4,
- magnetowidy – 17,
- odbiorniki TV – 5,
- centrale telefoniczne – 2.

## **7.2. Działalność agencji zatrudnienia w woj. podlaskim.**

WUP w Białymstoku, realizując zadania samorządu województwa w zakresie prowadzenia rejestru agencji zatrudnienia, w 2008 r. wydał 17 podmiotom certyfikaty wstępne (na okres 1 roku) oraz 6 podmiotom certyfikaty (bezterminowe). Ogółem do rejestru wpisano 29 nowych agencji, a 9 agencji figurujących w Krajowym Rejestrze Agencji Zatrudnienia (KRAZ) uzyskało certyfikaty bezterminowe. W ub. r. 10 podmiotów złożyło wnioski o rezygnację z prowadzenia agencji zatrudnienia, w związku z czym z KRAZ zostało wykreślonych 11 agencji.

Na koniec grudnia 2008r. w KRAZ zarejestrowane były 73 agencje zatrudnienia, działające na terenie woj. podlaskiego, w tym agencje zajmujące się:

- pośrednictwem pracy na terenie Rzeczypospolitej Polskiej – 22,
- pośrednictwem do pracy za granicą u pracodawców zagranicznych obywateli polskich – 10,
- doradztwem personalnym – 20,
- poradnictwem zawodowym – 16,
- pracą tymczasową – 5.

W 2008r. 35 podmiotów zajmowało się prowadzeniem agencji zatrudnienia, w większości podmioty te prowadziły swoją działalność, świadcząc usługi różnego rodzaju jednocześnie..

## **7.3. Wydawanie zaświadczeń stwierdzających charakter, okres i rodzaj działalności wykonywanej na terenie Rzeczypospolitej Polskiej**

W 2008r. Dyrektor WUP w Białymstoku działając na podstawie upoważnienia Marszałka Województwa Podlaskiego do wydawania zaświadczeń stwierdzających charakter, okres i rodzaj działalności wykonywanej na terenie Rzeczypospolitej Polskiej dla potrzeb uznawania kwalifikacji, w celu wykonywania niektórych rodzajów działalności w krajach członkowskich

Unii Europejskiej, Konfederacji Szwajcarskiej, Islandii i Lichtensteinie, wydała 15 takich zaświadczeń.

#### **7.4. Rejestr instytucji szkoleniowych**

Zgodnie z zapisami art. 20 ust. 9 ustawy z dnia 20 kwietnia 2004r. o promocji zatrudnienia i instytucjach rynku pracy, WUP w Białymstoku prowadzi rejestr instytucji szkoleniowych.

W 2008r. dokonano rejestracji 37 podmiotów. Do dnia 31.12.2008r. zarejestrowano łącznie 268 instytucji szkoleniowych z terenu woj. podlaskiego.

Wpis do rejestru jest wymagany od instytucji szkoleniowych ubiegających się o zlecenia na szkolenie osób bezrobotnych i poszukujących pracy, finansowane ze środków publicznych takich jak np.: Fundusz Pracy, Państwowy Fundusz Rehabilitacji Osób Niepełnosprawnych, fundusze pomocowe Unii Europejskiej.

Rejestr instytucji szkoleniowych zawiera m.in. informacje dotyczące:

- nazwy i adresu instytucji szkoleniowej,
- kadry prowadzącej szkolenia,
- bazy lokalowej, jej wyposażenia i środków dydaktycznych,
- tematyki szkoleń,
- metod oceny jakości szkoleń,
- liczby bezrobotnych i poszukujących pracy, objętych szkoleniami w okresie ostatniego roku,
- udzielanej pomocy po ukończeniu szkolenia.

## **8. PODSUMOWANIE**

Rok 2008 przyniósł dalsze pozytywne zmiany na podlaskim rynku pracy, jednakże tempo tych zmian uległo znacznemu zmniejszeniu zwłaszcza w drugim półroczu.

Poprawa sytuacji na rynku pracy związana była ze wzrostem aktywności zawodowej mieszkańców Podlasia. Poprawiły się zarówno wskaźniki dotyczące bezrobocia, jak i zatrudnienia w regionie.

W 2008r. w woj. podlaskim nastąpił dalszy spadek poziomu bezrobocia rejestrowanego, choć w mniejszym stopniu niż w poprzednim roku. W ciągu roku liczba bezrobotnych zarejestrowanych w powiatowych urzędach pracy zmniejszyła się o 3,0 tys. osób, tj. o 6,1% i ukształtowała się na poziomie 45,8 tys. (dla porównania: w 2007r. bezrobocie zmniejszyło się o 13,0 tys. osób, tj. o 21,0%).

Na wyhamowanie tempa spadku poziomu bezrobocia złożyło się przede wszystkim zmniejszenie liczby bezrobotnych opuszczających ewidencję urzędów pracy (78,5 tys. osób, tj. o prawie 7 tys. mniej niż w poprzednim roku) i jednoczesny wzmożony napływ osób do bezrobocia (75,6 tys. osób, tj. o ponad 3 tys. więcej), zwłaszcza osób rejestrujących po raz pierwszy. Mniej niż w poprzednim roku bezrobotnych podjęło pracę (28,4 tys. osób, tj. o 4,4 tys. mniej), co spowodowało zmniejszenie płynności rynku pracy (w 2008r. wyniósł on 37,6%, a w 2007r. – 45,2%), i to zarówno na terenach wiejskich, jak i w miastach.

Rośnie natomiast liczba osób bezrobotnych podwyższających swoje kwalifikacje poprzez udział w szkoleniach oraz zdobywających doświadczenie w ramach stażu i przygotowania zawodowego w miejscu pracy. Odnotowano również wzrost przedsiębiorczości podlaskich bezrobotnych; więcej osób ubiegało się i otrzymało dotacje na podjęcie działalności gospodarczej (w 2008r. – 1,3 tys. osób, tj. o 0,3 tys. więcej niż w poprzednim roku).

W 2008r. stopa bezrobocia rejestrowanego w woj. podlaskim zmniejszyła się o 0,6 punktu procentowego i w końcu roku wyniosła 9,8%. Dla porównania: w 2007r. wartość tego wskaźnika zmniejszyła się o 2,6 punktu proc. Niepokojący jest fakt, iż w 2008 roku po raz pierwszy od lat stopa bezrobocia w naszym województwie była wyższa w stosunku do wartości tego wskaźnika dla Polski (9,5%), choć jeszcze przed rokiem była niższa o 0,8 punktu proc.

Wskaźniki obrazujące zatrudnienie w Podlaskiem wskazują na to, iż nastąpił wzrost aktywności zawodowej mieszkańców województwa. Liczba aktywnych zawodowo wyniosła w 2008r. 530,5 tys. osób (przeciętna roczna) i w porównaniu do poprzedniego roku wzrosła o 31,5 tys., tj. o 6,3%. Wartość przeciętnego rocznego wskaźnika zatrudnienia w województwie wyniosła 51,1% i zwiększyła się o 1,5 punktu proc. Zarówno współczynnik aktywności zawodowej (54,6%), jak i wskaźnik zatrudnienia były wyższe niż średnia krajowa (odpowiednio o: 0,4 i 0,7 punktu proc.).

W 2008r. zwiększyło się przeciętne zatrudnienie w sektorze przedsiębiorstw (o 5,4%) i wyniosło 99,9 tys. osób. Wzrost zatrudnienia dotyczył głównie jednostek działających w górnictwie, hotelach i restauracjach, transporcie, gospodarce magazynowej i łączności, budownictwie oraz w handlu i naprawach.

Jako pozytywne zjawisko należy odnotować zwiększenie w woj. podlaskim poziomu przeciętnego miesięcznego wynagrodzenia brutto w sektorze przedsiębiorstw (o 7,9%), chociaż w skali kraju wzrost ten wyniósł 10,1%.

W 2008r. nastąpił wzrost liczby podmiotów gospodarczych funkcjonujących na terenie woj. podlaskiego, zarejestrowanych systemie REGON (o 1,8%). Wzrost ten dotyczył sektora prywatnego i wystąpił przede wszystkim w takich sekcjach gospodarki, jak: budownictwo, obsługa nieruchomości i firm, ochrona zdrowia i pomoc społeczna, trans-

port, gospodarka magazynowa i łączność oraz działalność usługowa komunalna, socjalna i indywidualna, pozostała.

Istotny wpływ na sytuację na podlaskim rynku pracy miał wzrost liczby absolwentów opuszczających szkoły wyższe (o 10,0%), co przełożyło się na wyraźne zwiększenie bezrobocia osób z wykształceniem wyższym.

Cechą specyficzną woj. podlaskiego jest duże zróżnicowanie lokalnych rynków. Różnią się one zarówno pod względem liczby podmiotów gospodarczych działających na ich terenie (od 29,9 tys. podmiotów w mieście Białymstoku do 1,2 tys. w powiecie sejneńskim), będących potencjalnymi pracodawcami, jak i pod względem poziomu bezrobocia rejestrowanego; najwyższy powiatowy wskaźnik stopy bezrobocia stanowił 2,8-krotność wielkości wskaźnika najniższego. Najwyższą stopę bezrobocia odnotowano na terenie powiatów: sejneńskiego – 17,4%, grajewskiego – 16,3%, kolneńskiego – 14,7%, najniższą zaś na terenie powiatów: siemiatyckiego – 6,2%, bielskiego – 6,4% oraz wysokomazowieckiego – 6,7%.

W strukturze bezrobocia w woj. podlaskim w 2008r. zaznaczyły się następujące tendencje:

- zmniejszenie udziału kobiet w ogólnej liczbie bezrobotnych (o 3,1 punktu proc. do 50,4%),
- zmniejszenie udziału mieszkańców wsi (o 2,4 punktu proc. do 35,4%),
- dalszy duży spadek udziału osób długotrwale bezrobotnych (o 11,1 punktu proc. do 50,8%),
- zmniejszenie udziału osób bezrobotnych kwalifikacji zawodowych (o 1,1 punktu proc. do 31,0%),
- zmniejszenie udziału osób bezrobotnych w wieku powyżej 50 roku życia (o 0,5 punktu proc. do 22,8%),



## **SYTUACJA NA RYNKU PRACY W WOJ. PODLASKIM W 2008R.**

---

- wzrost udziału młodzieży w wieku do 25 lat (o 1,1 punktu proc. do 22,0%) oraz osób, które ukończyły szkołę wyższą, do 27 roku życia (o 0,6 punktu proc. do 2,3%),
- dalszy wzrost udziału bezrobotnych z wyższym wykształceniem (o 1,7 punktu proc. do 10,0%) oraz bezrobotnych z wykształceniem średnim ogólnokształcącym (o 1,0 punktu proc. do 11,1%),
- dalszy znaczny wzrost udziału osób niepełnosprawnych (o 1,0 punktu proc. do 5,8%),
- dalsze zmniejszenie się odsetka bezrobotnych zwolnionych w ramach tzw. zwolnień grupowych (o 0,1 punktu proc. do 1,6%).

W 2008r. zmniejszyła się liczba ofert pracy zgłoszonych przez pracodawców. W dyspozycji urzędów pracy było 26,5 tys. ofert zatrudnienia, czyli o 1,5 tys. (o 5,3%) mniej niż w roku poprzednim. Jednocześnie 52,2% ofert dotyczyło pracy subsydiowanej (w 2007r. – 46,5%). Spośród ogółu ofert 65,8% wpłynęło z sektora prywatnego, przede wszystkim z sekcji: przetwórstwo przemysłowe, budownictwo, handel i naprawy. Zwiększył się udział ofert zgłoszonych z jednostek sektora publicznego (o 3,4 punktu proc.), głównie z administracji publicznej.

Generalnie, w 2008r. do najważniejszych zjawisk, jakie wystąpiły na podlaskim rynku pracy, należy zaliczyć:

- tendencje pozytywne:
  - wzrost wskaźnika zatrudnienia ludności województwa oraz wzrost przeciętnego zatrudnienia w sektorze przedsiębiorstw (zwłaszcza w górnictwie, hotelach i restauracjach, transporcie, gospodarce magazynowej i łączności, budownictwie oraz handlu i naprawach),
  - zmniejszenie liczby bezrobotnych oraz stopy bezrobocia, zwłaszcza w I półroczu,

- wzrost aktywności zawodowej bezrobotnych, podwyższających swoje kwalifikacje zawodowe przez szkolenia i przekwalifikowania oraz zdobywających doświadczenie zawodowe poprzez staże i przygotowanie zawodowe w miejscu pracy, a także wzrost przedsiębiorczości bezrobotnych rozpoczynających działalność gospodarczą przy wsparciu finansowym z Funduszu Pracy,
  - korzystne zmiany w strukturze zarejestrowanych bezrobotnych - zmniejszenie odsetka osób mających najtrudniejszą sytuację na rynku pracy: długotrwale bezrobotnych, osób powyżej 50 roku życia oraz osób bez kwalifikacji zawodowych,
  - wzrost liczby podmiotów gospodarczych prowadzących działalność na terenie woj. podlaskiego,
  - dalszy wzrost średniego poziomu wynagrodzeń w województwie,
  - możliwość podejmowania pracy za granicą w krajach Unii Europejskiej.
- tendencje negatywne:
    - zwiększenie napływu nowych osób do bezrobocia przy jednoczesnym zmniejszeniu liczby podejmujących zatrudnienie, co spowodowało spadek płynności rynku pracy,
    - zmniejszenie liczby ofert zatrudnienia na podlaskim rynku pracy,
    - wzrost udziału w ogólnej zbiorowości bezrobotnych osób będących w stosunkowo najlepszej sytuacji na rynku pracy, tj. osób do 25 roku życia, absolwentów szkół średnich i wyższych oraz osób z wykształceniem wyższym,
    - wzrost liczby zgłoszeń zamiaru dokonania zwolnień z przyczyn dotyczących zakładu pracy, choć jeszcze w 2008r. nie nastąpił zwiększony napływ zwalnianych pracowników do ewidencji urzędów pracy.

**9. ANEKS STATYSTYCZNY - TABLICE I WYKRESY**

**TABLICE**

- Tablica 1. Bezrobotni zarejestrowani w woj. podlaskim według powiatów w latach 1991-2008 (stan w końcu roku)
- Tablica 2. Stopa bezrobocia w woj. podlaskim (% udział bezrobotnych w liczbie aktywnych zawodowo) według powiatów w latach 1991-2008 (stan w końcu roku)
- Tablica 3. Bezrobotni zarejestrowani w urzędach pracy woj. podlaskiego według wybranych kategorii w latach 1998-2008 (stan w końcu roku)
- Tablica 4. Bezrobotni zarejestrowani „napływ” i wyrejestrowani „odpływ” w woj. podlaskim w latach 2000-2008 (w okresie sprawozdawczym)
- Tablica 5. Napływ i odpływ bezrobotnych oraz osoby, które podjęły pracę w woj. podlaskim według powiatów w latach 2002-2008 (w okresie sprawozdawczym)
- Tablica 6. Bezrobotni zamieszkali na wsi w woj. podlaskim według powiatów w latach 2001-2008 (stan w końcu roku)
- Tablica 7. Bezrobotni zarejestrowani w woj. podlaskim z prawem do zasiłku w latach 1999-2008 (stan w końcu roku)
- Tablica 8. Bezrobotni zarejestrowani w woj. podlaskim posiadający prawo do zasiłku według powiatów w latach 2001-2008 (stan w końcu roku)
- Tablica 9. Bezrobotni zarejestrowani w woj. podlaskim według wieku w latach 1999 - 2008 (stan w końcu roku)
- Tablica 10. Bezrobotni zarejestrowani w woj. podlaskim według poziomu wykształcenia w latach 1999-2008 (stan w końcu roku)
- Tablica 11. Bezrobotni zarejestrowani w woj. podlaskim według stażu pracy w latach 1999 - 2008 (stan w końcu roku)
- Tablica 12. Bezrobotni zarejestrowani w woj. podlaskim według czasu pozostawania bez pracy w latach 1999 - 2007 (stan w końcu kwartału)
- Tablica 13. Oferty pracy zgłoszone do powiatowych urzędów pracy woj. podlaskiego w latach 2003-2008 (w okresie sprawozdawczym)
- Tablica 14. Bezrobotni podejmujący pracę w woj. podlaskim w latach 2001-2008 (w okresie sprawozdawczym)

- Tablica 15. Bezrobotne kobiety objęte programami aktywizującymi i pasywnymi w woj. Podlaskim w latach 2003–2008 (w okresie sprawozdawczym)
- Tablica 16. Bezrobotni skierowani do prac interwencyjnych w woj. podlaskim według powiatów w latach 2001-2008 (w okresie sprawozdawczym)
- Tablica 17. Bezrobotni skierowani do robót publicznych w woj. podlaskim według powiatów w latach 2001-2008 (w okresie sprawozdawczym)
- Tablica 18. Bezrobotni, którzy otrzymali pożyczkę/dotację na podjęcie działalności gospodarczej w woj. Podlaskim według powiatów w latach 2001-2008 (w okresie sprawozdawczym)
- Tablica 19. Szkolenia bezrobotnych w woj. podlaskim według powiatów w latach 2001-2008 (w okresie sprawozdawczym)
- Tablica 20. Staże, przygotowanie zawodowe w miejscu pracy i prace społecznie użyteczne w woj. podlaskim według powiatów w latach 2000-2008 (w okresie sprawozdawczym)
- Tablica 21. Efektywność programów aktywnego przeciwdziałania bezrobociu według powiatowych urzędów pracy woj. podlaskiego w 2008r.
- Tablica 22. Liczba bezrobotnych w poszczególnych miastach i gminach woj. podlaskiego w 2008r. (stan w końcu półrocza)

### WYKRESY

- Wykres 1. Liczba bezrobotnych i stopa bezrobocia (% udział bezrobotnych w liczbie aktywnych zawodowo) w woj. podlaskim w latach 2002-2008 (stan w końcu kwartału)
- Wykres 2. Poziom bezrobocia w woj. podlaskim w latach 2002-2008 (stan w końcu miesiąca)
- Wykres 3. Bezrobotni zarejestrowani w powiatowych urzędach pracy woj. podlaskiego w latach 2002-2008 (stan w końcu roku)
- Wykres 4. Zmiany w poziomie bezrobocia ("przyptywy" i "odptywy") w woj. podlaskim w latach 2002-2008 (w kwartale)
- Wykres 5. Zarejestrowani bezrobotni, w tym kobiety w woj. podlaskim w latach 2003-2008 (stan w końcu kwartału)
- Wykres 6. Zarejestrowani bezrobotni, w tym z prawem do zasiłku w woj. podlaskim w latach 2003-2008 (stan w końcu kwartału)
- Wykres 7. Zarejestrowani bezrobotni, w tym zamieszkali na wsi w woj. podlaskim w latach 2003-2008 (stan w końcu kwartału)

- Wykres 8. Bezrobotni w woj. podlaskim wg grup wieku w latach 2001-2008 (stan w końcu roku)
- Wykres 9. Bezrobotni w woj. podlaskim wg wykształcenia w latach 2001-2008 (stan w końcu roku)
- Wykres 10. Bezrobotni w woj. podlaskim według rodzaju działalności ostatniego miejsca pracy w latach 2002-2008 (stan w końcu roku)
- Wykres 11. Bezrobotni w woj. podlaskim według grup zawodów w latach 2000-2008 (stan w końcu roku)
- Wykres 12. Oferty pracy zgłoszone do urzędów pracy woj. podlaskiego w latach 2001-2008 (w kwartale)
- Wykres 13. Podjęcia pracy w woj. podlaskim w latach 2002-2008 (w kwartale)
- Wykres 14. Osoby bezrobotne objęte aktywnymi formami przeciwdziałania bezrobociu w woj. podlaskim w latach 2000-2008
- Wykres 15. Wydatki z Funduszu Pracy w woj. podlaskim w latach 2000-2008 (w tys. zł.)

**SYTUACJA NA RYNKU PRACY W WOJ. PODLASKIM W 2008R.**

**TABLICA 1. BEZROBOTNI ZAREJESTROWANI W WOJ. PODLASKIM WEDŁUG POWIATÓW W LATACH 1991- 2008**  
(stan w końcu roku)

POWIATY	1991	1992	1993	1994	1995	1996	1997	1998 <sup>*)</sup>	1999	2000	2001	2002	2003	2004	2005	2006	2007	2008
<b>Augustów</b>	5011	5310	5220	5415	5516	5292	4553	4644	4952	5551	6091	5720	5.610	5275	4973	4421	3667	3376
<b>Białystok</b>	25315	20398	24648	26183	24384	20486	12759	15933	21136	22187	25012	26143	24782	22834	22590	18355	14112	14158
<b>Łapy<sup>**)</sup></b>	2318	2144	1987	2163	2274	2008	1709	1291	-	-	-	-	-	-	-	-	-	-
<b>Bielsk P.</b>	3258	3648	4364	4324	3895	3301	2613	2627	2929	3129	3361	2991	3000	2612	2629	2279	1912	1611
<b>Grajewo</b>	6245	6092	7086	5877	5893	5681	5070	4600	4911	5179	5452	5194	5167	4996	4793	4479	3880	3127
<b>Hajnówka</b>	3026	2782	3836	3562	3508	3114	2390	2341	2778	2825	3309	2897	2572	2375	2542	2121	1542	1728
<b>Kolno</b>	4031	4539	5308	4334	3737	3577	3181	3215	3430	3697	3868	3852	3569	3524	3003	2723	2331	2378
<b>Łomża</b>	9249	10543	12017	8991	9269	9030	7576	7383	8700	9354	10007	9571	8699	8129	7585	6073	4948	4158
<b>Mońki</b>	1927	1898	2131	2266	2116	1796	1342	1750	2065	2164	2213	1973	2018	1997	1956	1680	1436	1368
<b>Sejny</b>	2055	2129	2280	2173	2309	2026	1887	1833	2053	2390	2552	2512	2354	2328	2193	1887	1668	1547
<b>Siemiatycze</b>	1971	1874	2232	2385	2210	1817	1325	1188	1720	1869	2082	1966	1782	1843	1916	1933	1397	1192
<b>Sokółka</b>	3930	4139	4716	4386	4585	4046	3432	3665	5857	6260	6913	6620	6224	5587	5366	4714	3864	3787
<b>Dąbrowa B.<sup>**)</sup></b>	1591	1674	1597	1669	1851	1774	1580	1515	-	-	-	-	-	-	-	-	-	-
<b>Suwałki</b>	8010	10545	12015	10304	9333	7760	5016	5216	6171	7932	8451	9664	8814	7878	7121	5873	3683	3430
<b>Wysokie M.</b>	3044	3432	3463	3510	3398	3136	2527	2663	3073	3282	3537	3369	3260	3238	2999	2365	1951	1715
<b>Zambrów</b>	4616	3883	4436	3761	4194	3882	3068	2886	2977	3413	3623	3602	3423	3509	3527	2870	2405	2246
<b>woj. podla- skie</b>	-	-	-	-	-	-	-	<b>62750</b>	<b>72752</b>	<b>79232</b>	<b>86471</b>	<b>86074</b>	<b>81274</b>	<b>76125</b>	<b>73193</b>	<b>61773</b>	<b>48796</b>	<b>45821</b>

<sup>\*)</sup> w dostosowaniu do obecnie obowiązującego podziału terytorialnego

<sup>\*\*)</sup> od 1999r. funkcjonują jako filie PUP (Łapy - Białegostoku, Dąbrowa Białostocka - Sokółki)

**SYTUACJA NA RYNKU PRACY W WOJ. PODLASKIM W 2008R.**

**TABLICA 2. STOPA BEZROBOCIA W WOJ. PODLASKIM (% udział bezrobotnych w liczbie aktywnych zawodowo) WEDŁUG POWIATÓW W LATACH 1991 - 2008 (stan w końcu roku)**

POWIATY	1991	1992	1993	1994	1995	1996	1997	1998	1999	2000	2001	2002	2003		2004	2005	2006	2007	2008
Augustów	15,0	16,3	18,4	18,2	18,0	17,3	13,9	15,5	16,2	18,4	20,2	19,3	18,9	22,6*	21,0	19,9	18,3	15,5	14,1
Białystok	-	10,1	14,8	16,0	15,2	12,7	8,1	9,8	11,4	14,1	15,7	16,2	15,2	19,4*	17,2	17,2	14,3	11,5	11,1
Łapy	13,0	12,0	11,8	13,8	14,8	13,0	11,2	11,7	-	-	-	-	-	-	-	-	-	-	-
Bielsk P.	17,6	19,4	11,8	12,9	11,9	9,9	7,7	7,9	8,6	9,2	9,9	9,0	9,0	11,5*	10,3	10,3	9,1	7,6	6,4
Grajewo	-	21,9	21,8	19,8	20,1	18,8	16,7	17,0	19,9	21,3	22,5	21,7	21,5	25,9*	25,3	24,3	22,8	20,1	16,3
Hajnówka	-	-	12,7	12,6	12,7	11,8	8,3	8,4	9,7	10,1	11,9	10,6	9,7	12,4*	11,3	11,9	10,2	7,5	8,2
Kolno	14,3	15,8	18,0	20,3	17,6	16,7	14,7	15,0	15,7	16,9	17,7	17,7	16,6	21,0*	20,9	18,3	16,8	14,6	14,7
Łomża	17,2	19,7	21,0	17,9	17,8	17,4	14,3	14,3	16,2	14,1	14,7	14,1	13,0	17,2*	15,9	15,1	12,1	10,5	8,3
Mońki	10,5	-	11,9	13,9	13,3	10,3	8,5	8,0	9,5	10,2	10,3	9,4	9,5	12,4*	12,3	12,0	10,5	9,0	8,6
Sejny	16,0	17,0	20,1	18,4	19,2	16,4	15,4	15,1	16,7	19,3	20,4	20,2	19,1	24,8*	24,6	23,4	20,9	18,8	17,4
Siemiatycze	7,3	6,5	8,8	10,1	9,5	7,4	5,4	4,8	6,4	7,2	8,0	7,6	7,0	9,1*	9,6	9,8	9,8	7,2	6,2
Sokółka	-	-	15,7	15,6	16,3	14,5	12,0	12,8	13,5	14,8	16,3	15,8	15,0	19,0*	17,5	16,8	14,9	12,4	12,1
Dąbrowa B.	-	-	11,1	12,7	14,2	12,8	11,5	11,1	-	-	-	-	-	-	-	-	-	-	-
Suwałki	16,0	21,9	25,2	21,5	19,8	16,4	10,6	11,0	12,6	12,3	13,2	14,7	13,4	17,4*	16,2	14,7	12,4	7,8	6,9
Wysokie M.	8,5	9,6	9,6	10,4	10,2	9,4	7,1	8,6	9,3	10,0	10,7	10,3	10,0	12,7*	12,5	11,6	9,2	7,7	6,7
Zambrów	13,0	11,0	13,0	11,7	13,1	11,3	9,2	10,1	13,9	16,0	17,0	17,0	16,3	19,4*	19,7	19,7	16,6	14,2	12,3
m. Białystok	-	-	-	-	-	-	-	-	-	11,7	13,4	14,1	13,8	13,8*	13,3	12,9	10,7	8,1	7,9
m. Łomża	-	-	-	-	-	-	-	-	-	21,6	23,8	23,2	21,7	21,8*	21,2	19,7	16,5	13,3	11,5
m. Suwałki	-	-	-	-	-	-	-	-	-	18,9	21,1	23,7	22,3	22,7*	20,1	18,4	15,8	10,5	9,7
Woj. podlaskie	-	-	-	-	-	-	-	-	12,4	13,8	15,1 (17,7*)	15,1 (17,7*)	14,5	17,0*	16,1	15,5	13,3	10,7	9,8

\*stopa zweryfikowana na podstawie wyników Narodowego Spisu Powszechnego 2002

**SYTUACJA NA RYNKU PRACY W WOJ. PODLASKIM W 2008R.**

**TABLICA 3. BEZROBOTNI ZAREJESTROWANI W URZĘDACH PRACY WOJ. PODLASKIEGO WEDŁUG WYBRANYCH KATEGORII W LATACH 1998-2008 (stan w końcu roku)**

WYSZCZEGÓLNIENIE	1998	1999	2000	2001	2002	2003	2004	2005	2006	2007	2008
<i>w liczbach bezwzględnych</i>											
<b>OGÓLEM, w tym:</b>	<b>62750</b>	<b>72752</b>	<b>79232</b>	<b>86471</b>	<b>86074</b>	<b>81274</b>	<b>76125</b>	<b>73193</b>	<b>61773</b>	<b>48796</b>	<b>45821</b>
Kobiety	35140	38710	41543	43732	42265	40172	37938	36819	32516	26092	23095
Młodzież (18-24 lata)	18394	21911	23244	24451	23540	21533	19492	18318	14172	10218	10070
Absolwenci/ Osoby w okresie do 12 m-cy od dnia ukończenia nauki	3625	4245	4600	4883	4315	4485	3607*	4399**	3431	2524	2889
Niepełnosprawni	1115	1106	1647	1986	2044	2158	2242	2315	2368	2336	2638
Zamieszkalni na wsi	23680	27259	29533	31549	31051	29380	27611	26455	22606	18429	16203
Zwolnieni z przyczyn dotycz. zakładu pracy	2949	4385	4902	5436	4112	3273	2204	1659	1195	837	732
Z prawem do zasiłku	12938	13260	14625	14940	12195	9472	8426	8418	6535	5337	6376
W wieku mobilnym (18-44 lata)	52258	59787	63901	68426	66486	61339	55786	52210	42178	31924	30305
Pozostający bez pracy pow. 12 m-cy	24076	29261	35267	42585	44586	42710	38181	34199	28675	21240	14923
Powyżej 50 roku życia	-	-	-	-	-	-	10592	11616	11715	10864	10441
Bez kwalifikacji zawodowych	-	-	-	-	-	-	-	18003	19085	15680	14196
<i>w procentach (%)</i>											
<b>OGÓLEM</b>	<b>100,0</b>	<b>100,0</b>	<b>100,0</b>	<b>100,0</b>	<b>100,0</b>	<b>100,0</b>	<b>100,0</b>	<b>100,0</b>	<b>100,0</b>	<b>100,0</b>	<b>100,0</b>
Kobiety	56,0	53,2	52,4	50,6	49,1	49,4	49,8	50,3	52,6	53,5	50,4
Młodzież (18-24 lata)	29,3	30,1	29,3	28,3	27,3	26,5	25,6	25,0	22,9	20,9	22,0
Absolwenci/ Osoby w okresie do 12 m-cy od dnia ukończenia nauki	5,8	5,8	5,8	5,6	5,0	5,5	4,6	6,0	5,6	5,2	6,3
Niepełnosprawni	1,8	1,5	2,1	2,3	2,4	2,7	2,9	3,2	3,8	4,8	5,8
Zamieszkalni na wsi	37,7	37,5	37,3	36,5	36,1	36,1	36,3	36,1	36,6	37,8	35,4
Zwolnieni z przyczyn dotycz. zakładu pracy	4,7	6,0	6,2	6,3	4,8	4,0	2,9	2,3	1,9	1,7	1,6
Z prawem do zasiłku	20,6	18,2	18,5	17,3	14,2	11,7	11,1	11,5	10,6	10,9	13,9
W wieku mobilnym (18-44 lata)	83,3	82,2	80,7	79,1	77,2	75,5	73,3	71,3	68,3	65,5	66,1
Pozostający bez pracy pow. 12 m-cy	38,4	40,2	44,5	49,2	51,8	52,6	50,2	46,7	46,4	43,5	32,6
Powyżej 50 roku życia	-	-	-	-	-	-	13,9	15,9	19,0	22,3	22,8
Bez kwalifikacji zawodowych	-	-	-	-	-	-	-	24,6	30,9	32,1	31,0

\* stan na dzień 31 maja 2004 roku \*\* od 2005r. – osoby w okresie do 12 m-cy od dnia ukończenia nauki



**SYTUACJA NA RYNKU PRACY W WOJ. PODLASKIM W 2008R.**

**TABLICA 4. BEZROBOTNI ZAREJESTROWANI „NAPŁYW” I WYREJESTROWANI „ODPŁYW” W WOJ. PODLASKIM W LATACH 2000-2008 (w okresie sprawozdawczym)**

<b>WYSZCZEGÓLNIENIE</b>	<b>2000</b>	<b>2001</b>	<b>2002</b>	<b>2003</b>	<b>2004</b>	<b>2005</b>	<b>2006</b>	<b>2007</b>	<b>2008</b>
<b>Nowo zarejestrowani bezrobotni „napływ”, z tego rejestrujący się:</b>	<b>75208</b>	<b>69975</b>	<b>70799</b>	<b>73292</b>	<b>76025</b>	<b>81066</b>	<b>77305</b>	<b>72439</b>	<b>75550</b>
• po raz pierwszy	19856	18805	19745	19621	18393	18443	16461	14014	15186
• po raz kolejny (od1990r.)	55352	51170	51054	53671	57632	62623	60844	58425	60364
w tym powracający do rejestracji:									
- po pracach interwencyjnych	2499	875	506	1028	1462	866	744	825	797
- po robotach publicznych	957	314	273	956	1618	1207	1014	753	1094
- po stażu	-	-	-	-	-	4886	5234	5103	5721
- po odbyciu przygotowania zawod. w miejscu pracy	-	-	-	-	-	969	1114	1492	1842
- po szkoleniu	3443	1571	1454	2688	2668	3349	3764	3999	4394
- po pracach społecznie użytecznych	-	-	-	-	-	-	1268	1739	1364
<b>Wyrejestrowani bezrobotni „odpływ”, w tym z powodu:</b>	<b>68728</b>	<b>62736</b>	<b>71196</b>	<b>78092</b>	<b>81174</b>	<b>83998</b>	<b>88725</b>	<b>85416</b>	<b>78525</b>
• podjęcia pracy, z tego:	30952	26511	30772	32588	33839	32691	34648	32773	28422
- niesubsydiowanej	23873	23977	27283	24360	28008	27356	29679	27165	22515
- w tym sezonowej	3514	4207	4632	3266	3123	3192	3110	2448	2074
- subsydiowanej	7079	2534	3489	8228	5831	5335	4969	5608	5907
z tego:									
- prac interwencyjnych	4941	1386	1634	4377	3247	2404	2651	2331	2103
- robót publicznych	993	344	498	2036	1763	1716	947	1358	1551
- otrzymania pożyczki na podjęcie działaln. gosp.	184	96	128	159	162	-	-	-	-
- uzyskania dotacji na podjęcie działaln. gosp.	-	-	-	-	-	566	658	1012	1301
- refundacji wynagrodzeń absolwentów	1061	463	1017	1256	329	-	-	-	-
- refundacji kosztów wyposaż. stanowiska pracy dla zatrudn. bezrob.	-	-	-	-	-	347	511	789	890
• rozpoczęcia szkolenia	3483	1613	1402	2941	4561	3387	3766	4023	4352
• rozpoczęcia stażu	1690	682	2203	4046	1299	5233	5246	5144	5941
- rozpoczęcia przygotow. zawod. w miejscu pracy	-	-	-	-	-	1285	1188	1537	2172
- rozpoczęcia pracy społecznie użytecznej	-	-	-	-	-	-	1633	1645	1478
• niepotwierdzenia gotowości do pracy	24956	26024	28414	29710	32409	31588	30373	28426	24070
• dobrowolnej rezygnacji ze statusu bezrobotnego	3441	3933	5080	5160	5029	5449	5309	4788	5203

**SYTUACJA NA RYNKU PRACY W WOJ. PODLASKIM W 2008R.**

**TABLICA 5. NAPŁYW I ODPIYW BEZROBOTNYCH ORAZ OSOBY, KTÓRE PODJĘŁY PRACĘ W WOJ. PODLASKIM WEDŁUG POWIATÓW W LATACH 2002-2008 (w okresie sprawozdawczym)**

POWIATY	Bezrobotni nowo zarejestrowani „napływ”							Bezrobotni wyrejestrowani „odpływ”							w tym osoby, które podjęły pracę						
	2002	2003	2004	2005	2006	2007	2008	2002	2003	2004	2005	2006	2007	2008	2002	2003	2004	2005	2006	2007	2008
<b>Augustów</b>	4186	4620	4526	5049	4669	4378	4624	4557	4730	4861	5351	5221	5132	4915	2041	2128	2256	2133	2209	2018	1839
<b>Białystok</b>	25577	26690	27708	29449	28798	26593	27630	24446	28051	29656	29743	33033	30836	27584	10180	10808	11230	10789	11784	11222	9479
<b>Bielsk Pod.</b>	2502	2705	2820	3086	2838	2816	2845	2872	2696	3208	3069	3188	3183	3146	1264	1264	1576	1290	1498	1332	1220
<b>Grajewo</b>	3309	3536	3703	3912	3877	3937	4289	3567	3563	3874	4115	4191	4536	5042	1698	1642	1611	1549	1686	1693	1534
<b>Hajnówka</b>	2838	2944	3034	3223	3258	2955	2817	3250	3269	3231	3056	3679	3534	2631	1246	1361	1343	1146	1266	1116	824
<b>Kolno</b>	2628	2847	2899	3060	3147	3013	3296	2644	3130	2944	3581	3427	3405	3249	1220	1196	1086	1227	1149	1027	973
<b>Łomża</b>	6894	6508	7165	7335	6573	6112	6523	7330	7380	7735	7879	8085	7237	7313	2937	3397	3572	3557	3519	3178	3107
<b>Mońki</b>	1374	1580	1646	1698	1678	1438	1687	1614	1535	1667	1739	1954	1682	1755	675	582	641	639	747	722	674
<b>Sejny</b>	1504	1824	1906	2101	2126	2004	1849	1544	1982	1932	2236	2432	2223	1970	982	1036	1027	1105	963	1122	873
<b>Siemiatycze</b>	1695	1843	1866	2012	1742	1766	1822	1811	2027	1805	1939	1725	2302	2027	796	789	768	745	846	858	713
<b>Sokółka</b>	4514	4794	4821	5145	4779	4459	4840	4807	5190	5458	5366	5431	5309	4917	2052	2162	1931	1936	2008	2152	1895
<b>Suwałki</b>	8528	8128	8312	8710	8104	7052	6973	7315	8978	9248	9467	9352	9242	7226	3691	4379	4575	4256	4432	3717	2851
<b>Wysokie M.</b>	2387	2349	2652	2815	2582	2723	2727	2555	2458	2674	3054	3216	3137	2963	914	847	1139	1158	1122	1141	990
<b>Zambrów</b>	2863	2924	2967	3421	3134	3193	3628	2884	3103	2881	3403	3791	3658	3787	1076	997	1084	1161	1419	1475	1450
<b>Ogółem</b>	<b>70799</b>	<b>73292</b>	<b>76025</b>	<b>81066</b>	<b>77305</b>	<b>72439</b>	<b>75550</b>	<b>71196</b>	<b>78092</b>	<b>81174</b>	<b>83998</b>	<b>88725</b>	<b>85416</b>	<b>18911</b>	<b>30772</b>	<b>32588</b>	<b>33839</b>	<b>32691</b>	<b>34646</b>	<b>32773</b>	<b>30430</b>

**SYTUACJA NA RYNKU PRACY W WOJ. PODLASKIM W 2008R.**

**TABLICA 6. BEZROBOTNI ZAMIESZKALI NA WSI W WOJ. PODLASKIM WEDŁUG POWIATÓW W LATACH 2001-2008 (stan w końcu roku)**

POWIATY	2001		2002		2003		2004		2005		2006		2007		2008	
	liczba bezrobotnych	% do ogółu	liczba bezrobotnych	% do ogółu	liczba bezrobotnych	% do ogółu	liczba bezrobotnych	% do ogółu	liczba bezrobotnych	% do ogółu	liczba bezrobotnych	% do ogółu	liczba bezrobotnych	% do ogółu	liczba bezrobotnych	% do ogółu
<b>Augustów</b>	2245	36,9	2107	36,8	2083	37,1	2007	38,0	1895	38,1	1752	39,6	1451	39,6	1327	39,3
<b>Białystok</b>	5295	21,2	5439	20,8	5104	20,6	4634	20,3	4611	20,4	3703	20,2	2969	21,0	2648	18,7
<b>Bielsk Podl.</b>	1158	34,5	1081	36,1	1043	34,8	898	34,4	896	34,1	772	33,9	654	34,2	496	30,8
<b>Grajewo</b>	1844	33,8	1795	34,6	1797	34,8	1754	35,1	1619	33,8	1563	34,9	1364	35,2	1048	33,5
<b>Hajnówka</b>	1468	44,4	1251	43,2	1130	43,9	1027	43,2	1149	45,2	920	43,4	730	47,3	765	44,3
<b>Kolno</b>	2258	58,4	2291	59,5	2123	59,5	2057	58,4	1756	58,5	1524	56,0	1339	57,4	1368	57,5
<b>Łomża</b>	3542	35,4	3373	35,2	3101	35,6	2825	34,8	2634	34,7	2131	35,1	1792	36,2	1374	33,0
<b>Mońki</b>	1040	47,0	946	47,9	941	46,6	950	47,6	930	47,5	790	47,0	673	46,9	643	47,0
<b>Sejny</b>	1634	64,0	1621	64,5	1541	65,5	1520	65,3	1442	65,8	1220	64,7	1150	68,9	1036	67,0
<b>Siemiatycze</b>	1073	51,5	1039	52,8	950	53,3	986	53,5	1045	54,5	1083	56,0	804	57,6	695	58,3
<b>Sokółka</b>	3657	52,9	3505	52,9	3339	53,6	2989	53,5	2876	53,6	2536	53,8	2137	55,3	1780	47,0
<b>Suwałki</b>	2559	30,3	2900	30,0	2658	30,2	2412	30,6	2162	30,4	1811	30,8	1081	29,4	957	27,9
<b>Wysokie Maz.</b>	2312	65,4	2270	67,4	2195	67,3	2157	66,6	2046	68,2	1588	67,1	1259	64,5	1145	66,8
<b>Zambrów</b>	1464	40,4	1433	39,8	1375	40,2	1395	39,8	1394	39,5	1213	42,3	1026	42,7	921	41,0
<b>Woj. podlaskie</b>	<b>31549</b>	<b>36,5</b>	<b>31051</b>	<b>36,1</b>	<b>29380</b>	<b>36,1</b>	<b>27611</b>	<b>36,3</b>	<b>26455</b>	<b>36,1</b>	<b>22606</b>	<b>36,6</b>	<b>18429</b>	<b>37,8</b>	<b>16203</b>	<b>35,4</b>



**TABLICA 7. BEZROBOTNI ZAREJESTROWANI W WOJ. PODLASKIM Z PRAWEM DO ZASIŁKU W LATACH 1999 - 2008 (stan w końcu roku)**

LATA o- ogółem k- kobiety		Bezrobotni zarejestrowani z prawem do zasiłku	z tego:			
			osoby poprzednio pracujące	w tym:		osoby dotychczas niepracujące
				które pracowały do momentu zarejestrowania się*)	zwolnione z przyczyn dotyczących zakładu pracy	
1999	o	13260	12516	x	1568	744
	k	5512	5492	x	833	20
2000	o	14625	13497	10956	1841	1128
	k	6039	6027	4918	1064	12
2001	o	14940	13821	10890	2031	1119
	k	6335	6307	4780	1047	28
2002	o	12195	11010	9015	1143	1185
	k	4716	4692	3878	590	24
2003	o	9472	8868	7359	871	604
	k	3804	3788	3119	417	16
2004	o	8426	7857	6564	292	569
	k	3376	3364	2813	152	12
2005	o	8418	7629	x	281	789
	k	3218	3205	x	139	13
2006	o	6535	6100	x	151	435
	k	2677	2673	x	70	4
2007	o	5337	5051	x	139	286
	k	2319	2318	x	80	1
2008	o	6376	6126	x	289	250
	k	2779	2777	x	137	2

X -Brak danych statystycznych

SYTUACJA NA RYNKU PRACY W WOJ. PODLASKIM W 2008R.

**TABLICA 8. BEZROBOTNI ZAREJESTROWANI W WOJ. PODLASKIM POSIADAJĄCY PRAWO DO ZASIŁKU WEDŁUG POWIATÓW W LATACH 2001 - 2008 (stan w końcu roku)**

POWIATY	2001		2002		2003		2004		2005		2006		2007		2008	
	liczba bezrobotnych	% do ogółu	liczba bezrobotnych	% do ogółu	liczba bezrobotnych	% do ogółu	liczba bezrobotnych	% do ogółu	liczba bezrobotnych	% do ogółu	liczba bezrobotnych	% do ogółu	liczba bezrobotnych	% do ogółu	liczba bezrobotnych	% do ogółu
<b>Augustów</b>	1206	19,8	928	16,2	860	15,3	668	12,7	438	8,8	291	6,6	294	8,0	377	11,2
<b>Białystok</b>	4005	16,0	2830	10,8	2629	10,6	2401	10,5	2781	12,3	2077	11,3	1640	11,6	2089	14,8
<b>Bielsk Podl.</b>	509	15,1	372	12,4	361	12,0	282	10,8	335	12,7	279	12,2	242	12,7	272	16,9
<b>Grajewo</b>	1018	18,7	738	14,2	739	14,3	645	12,9	702	14,6	629	14,0	518	13,4	541	17,3
<b>Hajnówka</b>	589	17,8	398	13,7	309	12,0	315	13,3	383	15,1	284	13,4	221	14,3	308	17,8
<b>Kolno</b>	735	19,0	612	15,9	340	9,5	280	7,9	255	8,5	258	9,5	199	8,5	266	11,2
<b>Łomża</b>	2292	22,9	2094	21,9	919	10,6	796	9,8	866	11,4	681	11,2	615	12,4	650	15,6
<b>Mońki</b>	276	12,5	193	9,8	178	8,8	161	8,1	163	8,3	150	8,9	116	8,1	115	8,4
<b>Sejny</b>	470	18,4	352	14,0	319	13,6	321	13,8	321	14,6	345	18,3	249	14,9	284	18,4
<b>Siemiatycze</b>	318	15,3	250	12,7	155	8,7	200	10,9	206	10,8	152	7,9	128	9,2	133	11,2
<b>Sokółka</b>	1582	22,9	591	8,9	458	7,4	354	6,3	443	8,3	308	6,5	306	7,9	375	9,9
<b>Suwałki</b>	1092	12,9	2258	23,4	1720	19,5	1421	18,0	861	12,1	624	10,6	468	12,7	534	15,6
<b>Wysokie M.</b>	377	10,7	262	7,8	212	6,5	229	7,1	245	8,2	210	8,9	154	7,9	175	10,2
<b>Zambrów</b>	471	13,0	317	8,8	273	8,0	353	10,1	419	11,9	247	8,6	187	7,8	257	11,4
<b>Woj. podlaskie</b>	<b>14940</b>	<b>17,3</b>	<b>12195</b>	<b>14,2</b>	<b>9472</b>	<b>11,7</b>	<b>8426</b>	<b>11,1</b>	<b>8418</b>	<b>11,5</b>	<b>6535</b>	<b>10,6</b>	<b>5337</b>	<b>10,9</b>	<b>6376</b>	<b>13,9</b>

**SYTUACJA NA RYNKU PRACY W WOJ. PODLASKIM W 2008R.**

**TABLICA 9. BEZROBOTNI ZAREJESTROWANI W WOJ. PODLASKIM WEDŁUG WIEKU W LATACH 1999–2008**

(stan w końcu roku)

LATA	Ogółem, z tego w wieku:	15-17	18-24	25-34	35-44	45-54	55-59	60 i więcej
<b>w liczbach bezwzględnych</b>								
1999	72752	32	21911	19594	18282	11147	1445	341
2000	79232	18	23244	21084	19573	13281	1612	420
2001	86471	18	24451	23028	20947	15678	1863	486
2002	86074	7	23540	22983	19963	16896	2140	545
2003	81274	2	21533	21743	18063	16839	2504	590
2004	76125	0	19492	20338	15956	16793	2922	624
2005	73193	0	18318	19297	14595	16927	3348	708
2006	61773	0	14172	16054	11952	15043	3733	819
2007	48796	0	10218	12671	9035	12330	3662	880
2008	45821	0	10070	12192	8043	11131	3573	812
<b>w odsetkach</b>								
1999	100,0	0,04	30,1	26,9	25,1	15,3	2,0	0,5
2000	100,0	0,02	29,3	26,6	24,7	16,8	2,0	0,5
2001	100,0	0,02	28,3	26,6	24,2	18,1	2,2	0,6
2002	100,0	0,01	27,3	26,7	23,2	19,6	2,5	0,6
2003	100,0	0,00	26,5	26,8	22,2	20,7	3,1	0,7
2004	100,0	0,00	25,6	26,7	21,0	22,1	3,8	0,8
2005	100,0	0,00	25,0	26,4	19,9	23,1	4,6	1,0
2006	100,0	0,00	22,9	26,0	19,3	24,4	6,0	1,3
2007	100,0	0,00	20,9	26,0	18,5	25,3	7,5	1,8
2008	100,0	0,0	22,0	26,6	17,6	24,3	7,8	1,8

SYTUACJA NA RYNKU PRACY W WOJ. PODLASKIM W 2008R.

**TABLICA 10. BEZROBOTNI ZAREJESTROWANI W WOJ. PODLASKIM WEDŁUG POZIOMU WYKSZTAŁCENIA W LATACH 1999 - 2008 (stan w końcu roku)**

LATA	Ogółem	z tego z wykształceniem:				
		wyższym	policealnym i średnim zawodowym	średnim ogólnokształcącym	zasadniczym zawodowym	podstawowym i niepełnym podstawowym/od 2002r. gimnazjalnym i poniżej
<b>w liczbach bezwzględnych</b>						
1999	72752	1894	16667	5085	25726	23380
2000	79232	2502	18648	5748	26819	25515
2001	86471	3431	20834	6193	29005	27008
2002	86074	4049	20434	6083	28323	27185
2003	81274	4478	19132	6141	25817	25706
2004	76125	4927	18379	6172	22974	23673
2005	73193	5321	17677	6430	20930	22835
2006	61773	4920	14827	5875	16502	19649
2007	48796	4036	11240	4947	12853	15720
2008	45821	4595	10418	5097	11516	14195
<b>w odsetkach</b>						
1999	100,0	2,6	22,9	7,0	35,4	32,1
2000	100,0	3,2	23,5	7,3	33,8	32,2
2001	100,0	4,0	24,1	7,2	33,5	31,2
2002	100,0	4,7	23,7	7,1	32,9	31,6
2003	100,0	5,5	23,5	7,6	31,8	31,6
2004	100,0	6,5	24,1	8,1	30,2	31,1
2005	100,0	7,3	24,1	8,8	28,6	31,2
2006	100,0	8,0	24,0	9,5	26,7	31,8
2007	100,0	8,3	23,0	10,1	26,3	32,2
2008	100,0	10,0	22,7	11,1	25,1	31,0





SYTUACJA NA RYNKU PRACY W WOJ. PODLASKIM W 2008R.

TABLICA 11. BEZROBOTNI ZAREJESTROWANI W WOJ. PODLASKIM WEDŁUG STAŻU PRACY W LATACH 1999 - 2008 (stan w końcu roku)

LATA	Ogółem	z tego ze stażem:						
		do 1 roku	1-5 lat	5-10 lat	10-20 lat	20-30 lat	30 lat i więcej	bez stażu
<b>w liczbach bezwzględnych</b>								
1999	72752	10676	10509	9630	15091	7330	526	18990
2000	79232	22361	13388	7941	10762	5571	336	18873
2001	86471	19429	15579	9549	12963	7464	469	21018
2002	86074	16129	16281	10139	13083	7965	672	21805
2003	81274	13657	15276	9867	12259	7584	750	21881
2004	76125	12178	14580	9255	11372	7252	796	20692
2005	73193	11467	14044	8764	10757	7126	1011	20024
2006	61773	9225	11728	7469	9307	6232	1046	16766
2007	48796	7498	9208	5911	7210	5070	961	12938
2008	45821	6969	9087	5316	6565	4706	1114	12064
<b>w odsetkach</b>								
1999	100,0	14,7	14,4	13,2	20,7	10,1	0,7	26,1
2000	100,0	28,2	16,9	10,0	13,6	7,0	0,4	23,8
2001	100,0	22,5	18,0	11,0	15,0	8,6	0,5	24,3
2002	100,0	18,7	18,9	11,8	15,2	9,3	0,8	25,3
2003	100,0	16,8	18,8	12,1	15,1	9,3	0,9	26,9
2004	100,0	16,0	19,2	12,2	14,9	9,5	1,0	27,2
2005	100,0	15,7	19,2	12,0	14,7	9,7	1,4	27,3
2006	100,0	14,9	19,0	12,1	15,1	10,1	1,7	27,1
2007	100,0	15,4	18,9	12,1	14,8	10,4	2,0	26,5
2008	100,0	15,2	19,8	11,6	14,3	10,3	2,4	26,3

**SYTUACJA NA RYNKU PRACY W WOJ. PODLASKIM W 2008R.**

**TABLICA 12. BEZROBOTNI ZAREJESTROWANI W WOJ. PODLASKIM WEDŁUG CZASU POZOSTAWANIA BEZ PRACY W LATACH 1999 - 2008 (stan w końcu roku)**

LATA	Ogółem	z tego wg czasu pozostawania bez pracy (w miesiącach):						z Ogółem: pow.12 miesiący
		do 1	1-3	3-6	6-12	12-24	pow.24	
<b>w liczbach bezwzględnych</b>								
1999	72752	6745	11248	11583	13915	14180	15081	29261
2000	79232	5460	13100	12207	13198	16119	19148	35267
2001	86471	6048	12473	12139	13226	17900	24685	42585
2002	86074	6000	10467	11429	13592	16210	28376	44586
2003	81274	5962	11465	10079	11058	13865	28845	42710
2004	76125	5479	11173	10159	11133	11178	27003	38181
2005	73193	5594	12747	10483	10170	10119	24080	34199
2006	61773	5036	11094	8632	8336	9112	19563	28675
2007	48796	5023	9450	6876	6207	6405	14835	21240
2008	45821	6142	11441	7430	5885	5126	9797	14923
<b>w odsetkach</b>								
1999	100,0	9,3	15,5	15,9	19,1	19,5	20,7	40,2
2000	100,0	6,9	16,5	15,4	16,7	20,3	24,2	44,5
2001	100,0	7,0	14,4	14,0	15,3	20,7	28,5	49,2
2002	100,0	7,0	12,2	13,3	15,6	18,8	33,0	51,8
2003	100,0	7,3	14,1	12,4	13,6	17,1	35,5	52,6
2004	100,0	7,2	14,7	13,3	14,6	14,7	35,5	50,2
2005	100,0	7,6	17,4	14,3	13,9	13,8	32,9	46,7
2006	100,0	8,2	18,0	14,0	13,5	14,8	31,7	46,4
2007	100,0	10,3	19,4	14,1	12,7	13,1	30,4	43,5
2008	100,0	13,4	25,0	16,2	12,8	11,2	21,4	32,6

**SYTUACJA NA RYNKU PRACY W WOJ. PODLASKIM W 2008R.**

**TABLICA 13. OFERTY PRACY ZGŁOSZONE DO POWIATOWYCH URZĘDÓW PRACY WOJ. PODLASKIEGO  
W LATACH 2003-2008 (w okresie sprawozdawczym)**

POWIATY	Liczba ofert pracy																	
	ogółem						w tym											
							dla niepełnosprawnych						dla absolwentów/ osób w okresie 12 miesięcy od dnia ukończenia nauki*)					
	2003	2004	2005	2006	2007	2008	2003	2004	2005	2006	2007	2008	2003	2004	2005	2006	2007	2008
<b>Augustów</b>	1017	654	971	951	1107	2263	26	22	10	12	421	28	343	402	2	3	228	2
<b>Białystok</b>	5516	5315	5825	8741	8179	5873	405	391	344	362	427	260	850	1386	9	3	23	3
<b>Bielsk Podl.</b>	687	1033	1038	1457	1451	1287	41	26	20	43	340	20	126	194	2	-	32	2
<b>Grajewo</b>	1696	1651	1813	2079	2044	1982	20	19	24	73	416	24	185	292	-	-	151	0
<b>Hajnówka</b>	762	638	613	1007	1194	943	23	32	36	44	196	48	165	244	23	37	99	3
<b>Kolno</b>	1085	873	1285	1396	1247	1435	2	2	8	1	369	2	214	276	1	-	145	0
<b>Łomża</b>	1838	2237	1917	2383	2404	2234	113	161	80	83	217	75	271	207	-	1	7	0
<b>Mońki</b>	554	552	500	641	603	640	6	9	2	2	147	0	99	153	-	-	6	0
<b>Sejny</b>	757	637	820	805	859	1081	7	1	0	1	154	2	136	152	-	-	284	5
<b>Siemiatycze</b>	550	513	665	663	775	857	13	18	20	7	242	2	124	168	1	1	63	0
<b>Sokółka</b>	1867	1797	1830	2185	2208	1922	25	38	41	55	384	70	365	451	375	334	206	228
<b>Suwałki</b>	2529	2605	2897	4014	3522	3190	67	76	92	109	986	79	280	823	13	1	126	0
<b>Wysokie M.</b>	568	823	902	855	1224	1431	0	1	6	1	319	2	85	205	306	200	119	293
<b>Zambrów</b>	805	464	785	1009	1150	1355	4	11	5	7	333	0	285	406	-	-	228	0
<b>Woj. podl.</b>	<b>20231</b>	<b>19792</b>	<b>21861</b>	<b>28186</b>	<b>27967</b>	<b>26493</b>	<b>752</b>	<b>807</b>	<b>688</b>	<b>800</b>	<b>4951</b>	<b>612</b>	<b>3528</b>	<b>5359</b>	<b>732</b>	<b>580</b>	<b>3724</b>	<b>536</b>

\*) od 2005r. oferty są zgłaszane dla osób będących w okresie 12 miesięcy od dnia ukończenia nauki

**TABLICA 14. BEZROBOTNI PODEJMUJĄCY PRACĘ W WOJ. PODLASKIM W LATACH 2001-2008 (w okresie sprawozdawczym)**

<b>WYSZCZEGÓLNIENIE</b>	<b>2001</b>	<b>2002</b>	<b>2003</b>	<b>2004</b>	<b>2005</b>	<b>2006</b>	<b>2007</b>	<b>2008</b>
<b>w liczbach bezwzględnych</b>								
<b>Ogółem</b>	<b>26511</b>	<b>30772</b>	<b>32588</b>	<b>33839</b>	<b>32691</b>	<b>34648</b>	<b>32773</b>	<b>28422</b>
• <b>kobiety</b>	12228	14244	14131	15339	14825	16221	16382	14455
• <b>mężczyźni</b>	14283	16528	18457	18500	17866	18427	16391	13967
<b>z ogółu bezrobotnych, którzy podjęli pracę:</b>								
• <b>osoby poprzednio pracujące,</b>	21776	24306	25387	25630	25013	26271	25008	22061
<b>w tym zwolnieni z przyczyn dotyczących zakładu pracy</b>	1972	1866	1559	1128	547	531	308	202
• <b>osoby dotychczas nie pracujące</b>	4735	6466	7201	8209	7678	8377	7765	6361
<b>w odsetkach</b>								
<b>Ogółem</b>	<b>100,0</b>	<b>100,0</b>	<b>100,0</b>	<b>100,0</b>	<b>100,0</b>	<b>100,0</b>	<b>100,0</b>	<b>100,0</b>
• <b>kobiety</b>	46,1	46,3	43,4	45,3	45,3	46,8	50,0	50,9
• <b>mężczyźni</b>	53,9	53,7	56,6	54,7	54,7	53,2	50,0	49,1
<b>z ogółu bezrobotnych, którzy podjęli pracę:</b>								
• <b>osoby poprzednio pracujące,</b>	82,1	79,0	77,9	75,7	76,5	75,8	76,3	77,6
<b>w tym zwolnieni z przyczyn dotyczących zakładu pracy</b>	7,4	6,1	4,8	3,3	1,7	1,5	0,9	0,7
• <b>osoby dotychczas nie pracujące</b>	17,9	21,0	22,1	24,3	23,5	24,2	23,7	22,4

**TABLICA 15. BEZROBOTNE KOBIETY OBJĘTE PROGRAMAMI AKTYWIZUJĄCYMI I PASYWNYMI W WOJ. PODLASKIM W LATACH 2003–2008**  
(w okresie sprawozdawczym)

Wyszczególnienie	2003	2004	2005	2006	2007	2008
<b>FORMY AKTYWNE</b>						
o Podjęcia pracy ogółem, z tego:	14131	15339	14825	16221	16382	14455
- pracy niesubsydiowanej	10550	12458	12210	13929	13815	11806
w tym sezonowej	1455	1449	1413	1538	1345	1124
- pracy subsydiowanej, w tym w ramach:	3581	2881	2615	2292	2567	2649
- prac interwencyjnych	2036	1719	1285	1418	1334	1220
- robót publicznych	738	776	786	303	503	625
- udzielonej pożyczki/ dotacji na działalność gosp.	52	65	240	258	353	416
- refundacji wynagrodzeń absolwentów	466	182	x	x	x	x
- refundacji kosztów wyposażenia lub doposażenia stanowiska pracy dla bezrobotnego	x	x	159	223	320	361
o Szkolenia i przekwalifikowania	2618	2973	1550	1536	1583	1912
o Staże	1552	544	3742	3790	3914	4506
o Przygotowanie zawodowe w miejscu pracy	x	x	747	792	1106	1593
o Prace społecznie użyteczne	x	x	x	796	927	831
<b>FORMY PASYWNE</b>						
o Uprawnione do zasiłku dla bezrobotnych (stan w końcu roku)	3804	3376	3218	2677	2319	2779
o Świadczenie przedemerytalne (w całym roku)	114	201	20	61	139	167

SYTUACJA NA RYNKU PRACY W WOJ. PODLASKIM W 2008R.

**TABLICA 16. BEZROBOTNI SKIEROWANI DO PRAC INTERWENCYJNYCH W WOJ. PODLASKIM WEDŁUG POWIATÓW W LATACH 2001-2008 (w okresie sprawozdawczym)**

POWIATY	Liczba osób bezrobotnych skierowanych do prac interwencyjnych								% udział wyrejestrowanych z tytułu podjęcia prac interwencyjnych do „odpływów” ogółem							
	2001	2002	2003	2004	2005	2006	2007	2008	2001	2002	2003	2004	2005	2006	2007	2008
Augustów	101	77	276	192	76	22	30	17	2,4	1,7	5,8	3,9	1,4	0,4	0,6	0,9
Białystok	328	230	781	530	370	443	266	249	1,5	0,9	2,8	1,8	1,2	1,3	0,9	2,6
Bielsk Podl.	60	39	166	135	115	71	78	76	2,1	1,4	6,2	4,2	3,7	2,2	2,5	6,2
Grajewo	39	99	217	210	320	367	327	260	1,3	2,8	6,1	5,4	7,8	8,8	7,2	16,9
Hajnówka	19	75	216	167	106	161	187	113	0,8	2,3	6,6	5,2	3,5	4,4	5,3	13,7
Kolno	132	237	346	257	173	195	126	136	6,0	9,0	11,1	8,7	4,8	5,7	3,7	14,0
Łomża	168	186	369	274	153	287	304	302	2,7	2,5	5,0	3,5	1,9	3,5	4,2	9,7
Mońki	35	31	104	126	145	167	163	151	2,5	1,9	6,8	7,6	8,3	8,5	9,7	22,4
Sejny	78	180	348	224	193	145	81	49	6,5	11,7	17,6	11,6	8,6	6,0	3,6	5,6
Siemiatycze	27	38	133	123	80	81	136	116	1,7	2,1	6,6	6,8	4,1	4,7	5,9	16,3
Sokółka	69	148	435	392	195	204	172	164	1,7	3,1	8,4	7,2	3,6	3,8	3,2	8,7
Suwałki	129	150	625	259	201	171	172	198	1,9	2,1	7,0	2,8	2,1	1,8	1,8	6,9
Wysokie Maz.	96	62	171	242	202	224	186	203	4,2	2,4	7,0	9,1	6,6	7,0	5,9	20,5
Zambrów	105	82	190	116	75	113	79	69	4,2	2,8	6,1	4,0	2,2	3,0	2,2	4,8
Woj. podla- skie	1386	1634	4377	3247	2404	2651	2331	2103	2,2	2,3	5,6	4,0	2,9	3,0	2,7	7,4

**SYTUACJA NA RYNKU PRACY W WOJ. PODLASKIM W 2008R.**

**TABLICA 17. BEZROBOTNI SKIEROWANI DO ROBÓT PUBLICZNYCH W WOJ. PODLASKIM WEDŁUG POWIATÓW W LATACH 2001-2008 (w okresie sprawozdawczym)**

POWIATY	Liczba osób bezrobotnych skierowanych do robót publicznych								% udział wyrejestrowanych z tytułu podjęcia robót publicznych do „odpływów” ogółem							
	2001	2002	2003	2004	2005	2006	2007	2008	2001	2002	2003	2004	2005	2006	2007	2008
Augustów	15	16	84	70	104	52	82	104	0,4	0,4	1,8	1,4	1,9	1,0	1,6	5,7
Białystok	103	90	452	287	406	319	247	227	0,5	0,4	1,6	1,0	1,4	1,0	0,8	2,4
Bielsk Podl.	7	11	89	97	67	58	61	57	0,2	0,4	2,8	3,0	2,2	1,8	1,9	4,7
Grajewo	93	123	359	163	58	2	14	25	3,0	3,4	7,5	4,2	1,4	0,1	0,3	1,6
Hajnówka	4	5	37	124	51	31	4	32	0,2	0,2	1,1	3,8	1,7	0,8	0,1	3,9
Kolno	15	57	181	174	183	130	201	256	0,7	2,2	9,0	5,9	5,1	3,8	5,9	26,3
Łomża	35	78	289	325	296	114	211	342	0,6	1,1	4,1	4,2	3,8	1,4	2,9	11,0
Mońki	7	12	52	19	19	28	58	74	0,5	0,7	1,3	1,1	1,1	1,4	3,4	11,0
Sejny	8	30	190	161	197	87	238	228	0,7	1,9	6,5	8,3	8,8	3,6	10,7	26,1
Siemiatycze	1	13	34	58	58	4	8	19	0,1	0,7	3,9	3,2	3,0	0,2	0,3	2,7
Sokołka	16	22	91	99	84	40	122	95	0,4	0,5	2,0	1,8	1,6	0,7	2,3	5,0
Suwałki	19	15	95	88	110	71	104	64	0,3	0,2	1,4	1,0	1,2	0,8	1,1	2,2
Wysokie Maz.	15	24	51	72	53	6	3	22	0,7	0,9	3,8	2,7	1,7	0,2	0,1	2,2
Zambrów	6	2	32	26	30	5	5	6	0,2	0,1	1,4	0,9	0,9	0,1	0,1	0,4
<b>Woj. podlaskie</b>	<b>344</b>	<b>498</b>	<b>2036</b>	<b>1763</b>	<b>1716</b>	<b>947</b>	<b>1358</b>	<b>1551</b>	<b>0,5</b>	<b>0,7</b>	<b>2,6</b>	<b>2,2</b>	<b>2,0</b>	<b>1,1</b>	<b>2,3</b>	<b>5,5</b>





**TABLICA 18. BEZROBOTNI, KTÓRZY OTRZYMALI POŻYCZKĘ/DOTACJĘ NA PODJĘCIE DZIAŁALNOŚCI GOSPODARCZEJ W WOJ. PODLASKIM WEDŁUG POWIATÓW W LATACH 2001-2008** (w okresie sprawozdawczym)

POWIATY	Liczba osób bezrobotnych, którzy otrzymali pożyczkę/dotację na podjęcie działalności gospodarczej								% udział wyrejestrowanych z tytułu podjęcia działalności gospodarczej do „odpływów” ogółem							
	2001	2002	2003	2004	2005	2006	2007	2008	2001	2002	2003	2004	2005	2006	2007	2008
Augustów	25	6	18	46	54	71	134	143	0,6	0,1	0,4	0,9	2,5	1,4	2,6	7,8
Białystok	39	77	58	60	124	126	126	319	0,2	0,3	0,2	0,2	1,1	0,4	0,4	3,4
Bielsk Podl.	0	0	0	0	4	32	11	72	0,0	0,0	0,0	0,0	0,3	1,0	0,3	5,9
Grajewo	0	5	14	15	19	54	50	78	0,0	0,1	0,4	0,4	1,2	1,3	1,1	5,1
Hajnówka	0	0	0	0	5	7	11	13	0,0	0,0	0,0	0,0	0,4	0,2	0,3	1,6
Kolno	2	2	7	0	0	31	14	56	0,1	0,1	0,2	0,0	0,0	0,9	0,4	5,8
Łomża	6	9	18	32	55	110	154	187	0,1	0,1	0,2	0,4	1,5	1,4	2,1	6,0
Mońki	0	0	0	0	0	9	15	32	0,0	0,0	0,0	0,0	0,0	0,5	0,9	4,7
Sejny	3	4	0	0	0	4	0	30	0,2	0,3	0,0	0,0	0,0	0,2	0,0	3,4
Siemiatycze	0	2	0	1	0	12	25	28	0,0	0,1	0,0	0,1	0,0	0,7	1,1	3,9
Sokółka	0	0	0	0	12	50	71	72	0,0	0,0	0,0	0,0	0,6	0,9	1,3	3,8
Suwałki	34	22	35	0	16	70	99	102	0,5	0,3	0,4	0,0	0,4	0,7	1,1	3,6
Wysokie Maz.	5	1	9	0	36	33	37	73	0,2	0,0	0,4	0,0	3,1	1,0	1,2	7,4
Zambrów	0	0	0	8	22	49	42	96	0,0	0,0	0,0	0,3	1,9	1,3	1,1	6,6
<b>Woj. podlaskie</b>	<b>114</b>	<b>128</b>	<b>159</b>	<b>162</b>	<b>347</b>	<b>658</b>	<b>789</b>	<b>1301</b>	<b>0,2</b>	<b>0,2</b>	<b>0,2</b>	<b>0,2</b>	<b>1,1</b>	<b>0,8</b>	<b>0,9</b>	<b>4,6</b>

**SYTUACJA NA RYNKU PRACY W WOJ. PODLASKIM W 2008R.**

**TABLICA 19. SZKOLENIA W WOJ. PODLASKIM WEDŁUG POWIATÓW W LATACH 2001-2008** (w okresie sprawozdawczym)

POWIATY	Osoby, które:															
	rozpoczęły szkolenie								ukończyły szkolenie							
	2001	2002	2003	2004	2005	2006	2007	2008	2001	2002	2003	2004	2005	2006	2007	2008
Augustów	122	180	208	188	160	281	307	395	90	176	206	132	158	251	157	390
Białystok	566	470	1070	916	1362	1651	1473	1706	529	471	1017	925	1330	1646	1508	1656
Bielsk Podl.	148	20	63	118	146	94	167	163	147	20	51	112	153	101	169	162
Grajewo	0	6	8	113	76	83	124	139	0	6	8	94	73	85	128	137
Hajnówka	32	140	146	69	111	247	292	187	42	128	140	74	127	246	253	203
Kolno	25	24	86	42	124	78	125	187	22	21	88	43	80	76	125	188
Łomża	189	86	123	212	186	129	163	195	196	81	120	213	182	122	162	191
Mońki	14	5	107	62	87	121	73	126	13	5	103	60	86	122	72	125
Sejny	9	40	220	136	196	223	152	184	15	37	219	134	196	223	158	173
Siemiatycze	12	10	181	72	161	54	138	91	12	10	168	83	161	55	135	94
Sokółka	95	79	173	216	219	264	262	261	90	81	171	215	215	241	268	258
Suwałki	157	206	345	292	328	298	357	375	133	103	390	152	326	267	350	374
Wysokie Maz.	79	118	125	97	90	40	157	182	75	116	119	100	87	41	153	181
Zambrów	165	18	71	72	141	203	233	276	138	35	69	63	135	205	231	273
<b>woj. podlaskie</b>	<b>1613</b>	<b>1402</b>	<b>2926</b>	<b>2606</b>	<b>3387</b>	<b>3766</b>	<b>4023</b>	<b>4467</b>	<b>1502</b>	<b>1290</b>	<b>2869</b>	<b>2400</b>	<b>3309</b>	<b>3681</b>	<b>3869</b>	<b>4405</b>

**SYTUACJA NA RYNKU PRACY W WOJ. PODLASKIM W 2008R.**

**TABLICA 20. STAŻE, PRZYGOTOWANIE ZAWODOWE W MIEJSCU PRACY I PRACE SPOŁECZNIE UŻYTECZNE W WOJ. PODLASKIM WEDŁUG POWIATÓW W LATACH 2001-2008 (w okresie sprawozdawczym)**

POWIATY	Osoby bezrobotne, które rozpoczęły:														
	staż								przygotowanie zawodowe w miejscu pracy				prace społecznie użyteczne		
	2001	2002	2003	2004	2005	2006	2007	2008	2005	2006	2007	2008	2006	2007	2008
Augustów	98	217	338	172	516	297	389	360	104	96	167	151	133	138	130
Białystok	108	359	684	629	874	1090	1007	1260	28	78	81	105	670	512	486
Bielsk Podl.	84	108	195	164	318	350	336	302	17	8	32	58	17	34	68
Grajewo	4	119	236	195	344	445	416	522	91	88	151	371	158	144	113
Hajnówka	36	123	191	147	192	229	196	126	66	72	104	57	205	198	172
Kolno	33	158	228	148	325	404	369	507	177	90	145	201	154	74	32
Łomża	79	147	289	255	396	371	385	518	163	12	17	36	350	327	333
Mońki	19	50	111	123	150	164	141	162	22	12	11	12	17	12	15
Sejny	17	66	196	144	202	161	111	185	76	219	205	175	-	-	0
Siemiatycze	13	74	130	109	201	228	242	258	20	46	63	93	7	15	6
Sokółka	49	190	265	372	380	407	378	387	158	132	205	311	135	55	61
Suwałki	63	229	611	396	851	552	527	446	66	53	80	131	112	125	61
Wysokie Maz.	20	136	221	222	299	230	314	422	135	147	113	180	11	11	1
Zambrów	59	227	366	179	385	318	333	486	162	135	166	291	-	-	0
<b>Woj. podlaskie</b>	<b>682</b>	<b>2203</b>	<b>4061</b>	<b>3255</b>	<b>5233</b>	<b>5246</b>	<b>5144</b>	<b>5941</b>	<b>1285</b>	<b>1188</b>	<b>1540</b>	<b>2172</b>	<b>1633</b>	<b>1645</b>	<b>1478</b>

SYTUACJA NA RYNKU PRACY W WOJ. PODLASKIM W 2008R.

TABLICA 21. EFEKTYWNOŚĆ PROGRAMÓW AKTYWNEGO PRZECIWDZIAŁANIA BEZROBOCIU WEDŁUG POWIATOWYCH URZĘDÓW PRACY WOJ. PODLASKIEGO W 2008.

Powiatowy Urząd Pracy	X	Aktywne formy przeciwdziałania bezrobociu:								
		prace interwen- cyjne	roboty pu- bliczne	szko- lenia	staże	przygotowa- nie zawodowe w miejscu pracy	prace społecz- nie uży- teczne	usługi poradnic- twa zawo- dowego	szkolenie w Klubie Pracy w zakresie aktywnego poszukiwania pracy	zajęcia aktywiza- cyjne
Augustów	*	17	104	395	360	161	130	-	10	0
	**	24	99	390	293	131	101	336	10	0
	***	14	35	198	171	74	36	127	1	0
	****	<b>58,3</b>	<b>35,4</b>	<b>50,8</b>	<b>58,4</b>	<b>56,5</b>	<b>35,6</b>	<b>37,8</b>	<b>10,0</b>	-
Białystok	*	250	227	1706	1260	105	486	-	146	40
	**	219	213	1656	1166	95	480	678	142	40
	***	170	75	592	717	55	72	198	26	7
	****	<b>77,6</b>	<b>35,2</b>	<b>35,7</b>	<b>61,5</b>	<b>57,9</b>	<b>15,0</b>	<b>29,2</b>	<b>18,3</b>	<b>17,5</b>
Bielsk Podlaski	*	76	57	163	302	60	68	-	30	29
	**	67	57	162	278	54	68	561	30	29
	***	59	54	80	249	43	0	272	6	5
	****	<b>88,1</b>	<b>94,7</b>	<b>49,4</b>	<b>89,6</b>	<b>79,6</b>	-	<b>48,5</b>	<b>20,0</b>	<b>17,2</b>
Grajewo	*	260	25	139	526	378	113	-	32	104
	**	271	25	137	439	265	113	503	30	104
	***	153	17	47	140	80	39	324	12	14
	****	<b>56,5</b>	<b>68,0</b>	<b>34,3</b>	<b>31,9</b>	<b>30,2</b>	<b>34,5</b>	<b>64,4</b>	<b>40,0</b>	<b>13,5</b>
Hajnówka	*	113	32	187	126	58	172	-	0	8
	**	149	40	203	152	50	158	286	0	8
	***	73	13	62	57	24	13	83	0	7
	****	<b>49,0</b>	<b>32,5</b>	<b>30,5</b>	<b>37,5</b>	<b>48,0</b>	<b>8,2</b>	<b>29,0</b>	-	<b>87,5</b>
Kolno	*	136	256	187	507	202	32	-	13	0
	**	136	295	188	392	144	32	534	13	0
	***	81	164	71	235	71	3	396	2	0

SYTUACJA NA RYNKU PRACY W WOJ. PODLASKIM W 2008R.

Powiatowy Urząd Pracy	X	Aktywne formy przeciwdziałania bezrobociu:								
		prace interwen- cyjne	roboty pu- bliczne	szko- lenia	staże	przygotowa- nie zawodowe w miejscu pracy	prace społecz- nie uży- teczne	usługi poradnic- twa zawo- dowego	szkolenie w Klubie Pracy w zakresie aktywnego poszukiwania pracy	zajęcia aktywiza- cyjne
Łomża	****	59,6	55,6	37,8	59,9	49,3	9,4	74,2	15,4	-
	*	304	342	195	518	36	333	-	95	326
	**	283	297	191	352	21	334	877	85	325
	***	256	202	74	202	9	180	572	8	38
	****	90,5	68,0	38,7	57,4	42,9	53,9	65,2	9,4	11,7
Mońki	*	152	74	126	163	12	15	-	0	24
	**	150	74	125	142	9	14	323	0	23
	***	130	36	40	83	4	7	74	0	3
	****	86,7	48,6	32,0	58,5	44,4	50,0	22,9	-	13,0
Sejny	*	49	228	184	185	175	0	-	0	20
	**	66	288	173	122	150	0	294	0	20
	***	46	153	63	86	111	0	102	0	1
	****	69,7	53,1	36,4	70,5	74,0	-	34,7	-	5,0
Siemiaty- cze	*	116	19	91	258	93	6	-	0	26
	**	90	19	94	213	89	6	300	0	26
	***	73	3	56	104	36	0	189	0	3
	****	81,1	15,8	59,6	48,8	40,4	-	63,0	-	11,5
Sokółka	*	164	95	261	387	311	61	-	92	276
	**	172	78	258	459	301	37	1885	92	276
	***	132	45	114	202	179	7	921	66	19
	****	76,7	57,7	44,2	44,0	59,5	18,9	48,9	71,7	68,8
Suwałki	*	198	64	375	446	131	61	-	13	80
	**	228	73	374	339	95	54	605	13	68
	***	178	38	189	207	62	34	269	1	3
	****	78,1	52,1	50,5	61,1	65,3	63,0	44,5	7,7	4,4

**SYTUACJA NA RYNKU PRACY W WOJ. PODLASKIM W 2008R.**

Powiatowy Urząd Pracy	X	Aktywne formy przeciwdziałania bezrobociu:								
		prace interwen- cyjne	roboty pu- bliczne	szko- lenia	staże	przygotowa- nie zawodowe w miejscu pracy	prace społecz- nie uży- teczne	usługi poradnic- twa zawo- dowego	szkolenie w Klubie Pracy w zakresie aktywnego poszukiwania pracy	zajęcia aktywiza- cyjne
<b>Wysokie Maz.</b>	*	203	22	182	422	180	1	-	0	131
	**	177	14	181	227	80	1	453	0	131
	***	132	5	73	174	42	0	96	0	37
	****	<b>74,6</b>	<b>35,7</b>	<b>40,3</b>	<b>76,7</b>	<b>52,5</b>	-	<b>21,2</b>	-	<b>28,2</b>
<b>Zambrów</b>	*	70	6	276	486	291	0	-	0	367
	**	79	6	273	451	267	0	206	0	364
	***	64	1	79	284	131	0	66	0	144
	****	<b>81,0</b>	<b>16,7</b>	<b>28,9</b>	<b>63,0</b>	<b>49,1</b>	-	<b>32,0</b>	-	<b>39,6</b>
<b>Woj. podlaskie</b>	*	<b>2108</b>	<b>1551</b>	<b>4467</b>	<b>5946</b>	<b>2193</b>	<b>1478</b>	-	<b>431</b>	<b>1431</b>
	**	<b>2111</b>	<b>1578</b>	<b>4405</b>	<b>5025</b>	<b>1751</b>	<b>1398</b>	<b>8451</b>	<b>415</b>	<b>1414</b>
	***	<b>1561</b>	<b>841</b>	<b>1738</b>	<b>2911</b>	<b>921</b>	<b>391</b>	<b>3689</b>	<b>122</b>	<b>281</b>
	****	<b>73,9</b>	<b>53,3</b>	<b>39,5</b>	<b>57,9</b>	<b>52,6</b>	<b>28,0</b>	<b>43,7</b>	<b>29,4</b>	<b>19,9</b>

gdzie:

\* Liczba osób, które uczestniczyły w programie

\*\* Liczba osób, które zakończyły uczestnictwo w programie

\*\*\* Liczba osób, które uzyskały zatrudnienie w trakcie lub w okresie 3 miesięcy od zakończenia uczestnictwa w programie

\*\*\*\* Efektywność (procentowy udział uczestników podejmujących pracę w liczbie kończących uczestnictwo w programie)

**TABLICA 22. LICZBA BEZROBOTNYCH W POSZCZEGÓLNYCH MIASTACH I GMINACH WOJ. PODLASKIEGO W 2008R.**

Lp.	Powiat miasta (m) gminy (gm) a) stan na dzień 30.06.2008r. b) stan na dzień 31.12.2008r.	Liczba bezro- bot- nych ogó- łem	w tym:					
			kobie- ty	zwolnieni z przy- czyn dotyczą- cych zakładu pracy	z pra- wem do za- siłku	w wieku 18-44 lata	pozo- stający bez pracy powy- żej 12 miesią- cy	
Woj. podlaskie ogó- łem		a	42161	22609	692	4675	27273	17808
		b	45821	23095	732	6376	30305	14921
Powiat Augustów		a	3032	1499	50	241	1944	1535
		b	3376	1601	43	377	2272	1343
1	Augustów (m)	a	1595	813	29	146	932	747
		b	1816	877	25	248	1147	645
2	Lipsk (m)	a	216	123	7	21	121	100
		b	233	117	6	17	133	89
3	Augustów (gm)	a	264	132	4	25	192	138
		b	303	150	4	29	231	123
4	Bargłów (gm)	a	249	125	0	12	190	132
		b	263	131	0	18	211	113
5	Lipsk (gm)	a	130	59	2	4	98	78
		b	131	59	2	3	100	69
6	Nowinka (gm)	a	130	55	1	10	97	65
		b	148	66	1	18	104	65
7	Płaska (gm)	a	200	76	5	13	134	125
		b	215	83	3	25	153	105
8	Sztabin (gm)	a	248	116	2	10	180	150
		b	267	118	2	19	193	134
Powiat Białystok		a	12398	6789	207	1552	7561	4280
		b	14158	7060	254	2089	8775	3641
1	Białystok (m)	a	8 086	4 414	108	998	4 759	2 667
		b	9174	4 585	92	1326	5573	2 271



**SYTUACJA NA RYNKU PRACY W WOJ. PODLASKIM W 2007R.**

Lp.	Powiat miasta (m) gminy (gm)	Liczba bezro- bot- nych ogó- łem	w tym:					
			kobie- ty	zwolnieni z przy- czyn dotyczą- cych zakładu pracy	z pra- wem do za- siłku	w wieku 18-44 lata	pozo- stający bez pracy powy- żej 12 miesią- cy	
2	Choroszcz (m)	a	99	49	1	16	71	26
		b	140	57	0	27	95	22
3	Czarna Biało- stocka (m)	a	337	208	10	42	214	125
		b	376	209	6	60	217	91
4	Łapy (m)	a	773	479	39	84	521	319
		b	968	509	108	170	627	274
5	Supraśl (m)	a	134	71	3	13	80	43
		b	178	73	2	32	101	37
6	Suraż (m)	a	26	12	2	2	14	9
		b	28	14	1	4	21	8
7	Tykocin (m)	a	39	18	0	11	25	10
		b	53	19	0	11	36	10
8	Wasilków (m)	a	309	175	5	47	192	95
		b	324	164	5	48	202	83
9	Zabłudów (m)	a	68	26	0	10	45	26
		b	96	41	1	15	57	26
10	Choroszcz (gm)	a	169	96	3	25	105	50
		b	213	112	1	26	149	48
11	Czarna Biało- stocka (gm)	a	66	35	0	6	44	26
		b	68	37	0	9	49	20
12	Dobrzyniewo Duże (gm)	a	205	99	2	29	127	78
		b	231	97	2	30	148	64
13	Gródek (gm)	a	301	139	8	51	179	117
		b	294	146	6	41	176	99
14	Juchnowiec Kościelny (gm)	a	384	206	6	61	248	140
		b	411	198	6	70	265	114

**SYTUACJA NA RYNKU PRACY W WOJ. PODLASKIM W 2007R.**

Lp.	Powiat miasta (m) gminy (gm)  a) stan na dzień 30.06.2008r. b) stan na dzień 31.12.2008r.	Liczba bezro- bot- nych ogó- łem	w tym:					
			kobie- ty	zwolnieni z przy- czyn dotyczą- cych zakładu pracy	z pra- wem do za- siłku	w wieku 18-44 lata	pozo- stający bez pracy powy- żej 12 miesią- cy	
15	Łapy (gm)	a	225	135	8	13	172	101
		b	236	119	11	28	179	75
16	Michałowó (gm)	a	277	135	0	52	164	91
		b	333	161	1	61	200	95
17	Poświętne (gm)	a	109	68	3	10	87	49
		b	122	69	2	10	94	38
18	Supraśl (gm)	a	212	109	3	35	136	69
		b	258	129	1	36	171	61
19	Suraż (gm)	a	28	19	1	0	15	9
		b	32	18	0	0	21	16
20	Turośń Ko- ścielna (gm)	a	128	79	2	10	88	60
		b	150	82	5	19	94	64
21	Tykocin (gm)	a	76	39	0	7	55	28
		b	79	39	0	10	59	22
22	Wasilków (gm)	a	118	61	1	14	67	52
		b	131	60	1	26	75	40
23	Zabłudów (gm)	a	182	96	2	13	111	77
		b	215	102	3	22	128	54
24	Zawady (gm)	a	47	21	0	3	42	13
		b	48	20	0	8	38	9
<b>Powiat Bielsk Podla- ski</b>		<b>a</b>	<b>1631</b>	<b>878</b>	<b>25</b>	<b>193</b>	<b>1072</b>	<b>662</b>
		<b>b</b>	<b>1611</b>	<b>779</b>	<b>16</b>	<b>272</b>	<b>1069</b>	<b>464</b>
1	Bielsk Podlaski (m)	a	999	544	18	123	656	363
		b	1020	497	11	184	670	238
2	Brańsk (m)	a	91	55	0	21	60	25
		b	95	47	0	19	65	20

**SYTUACJA NA RYNKU PRACY W WOJ. PODLASKIM W 2007R.**

Lp.	Powiat miasta (m) gminy (gm)  a) stan na dzień 30.06.2008r. b) stan na dzień 31.12.2008r.		Liczba bezro- bot- nych ogó- łem	w tym:				
				kobie- ty	zwolnieni z przy- czyn dotyczą- cych zakładu pracy	z pra- wem do za- siłku	w wieku 18-44 lata	pozo- stający bez pracy powy- żej 12 miesią- cy
3	Bielsk Podlaski (gm)	a	163	89	1	14	108	76
		b	153	68	3	26	95	62
4	Boćki (gm)	a	71	39	0	2	59	36
		b	70	40	0	6	60	31
5	Brańsk (gm)	a	54	35	1	10	45	22
		b	47	24	0	7	41	11
6	Orla (gm)	a	106	50	3	12	51	55
		b	104	51	1	16	62	46
7	Rudka (gm)	a	53	25	0	5	33	32
		b	33	15	0	3	21	11
8	Wyszki(gm)	a	94	41	2	6	60	53
		b	89	37	1	11	55	45
<b>Powiat Grajewo</b>		<b>a</b>	<b>3300</b>	<b>1727</b>	<b>53</b>	<b>467</b>	<b>2205</b>	<b>1749</b>
		<b>b</b>	<b>3127</b>	<b>1575</b>	<b>45</b>	<b>541</b>	<b>2118</b>	<b>1240</b>
1	Grajewo (m)	a	1635	903	35	276	1006	836
		b	1638	858	31	298	1041	615
2	Rajgród (m)	a	173	104	2	18	119	103
		b	156	83	2	28	106	75
3	Szczuczyn (m)	a	341	164	5	27	197	125
		b	285	135	6	45	170	103
4	Grajewo (gm)	a	308	165	4	48	231	147
		b	302	152	3	47	240	105
5	Radziłów (gm)	a	241	95	1	35	183	130
		b	208	85	1	37	156	88
6	Rajgród (gm)	a	185	81	1	12	136	121

**SYTUACJA NA RYNKU PRACY W WOJ. PODLASKIM W 2007R.**

Lp.	Powiat miasta (m) gminy (gm)  a) stan na dzień 30.06.2008r. b) stan na dzień 31.12.2008r.	Liczba bezro- bot- nych ogó- łem	w tym:					
			kobie- ty	zwolnieni z przy- czyn dotyczą- cych zakładu pracy	z pra- wem do za- siłku	w wieku 18-44 lata	pozo- stający bez pracy powy- żej 12 miesią- cy	
		b	180	78	0	24	131	79
7	Szczuczyn (gm)	a	169	89	3	17	156	135
		b	167	85	1	30	130	89
8	Wąsosz (gm)	a	248	126	2	34	177	152
		b	191	99	1	32	144	86
<b>Powiat Hajnówka</b>		a	<b>1381</b>	<b>752</b>	<b>55</b>	<b>227</b>	<b>778</b>	<b>409</b>
		b	<b>1728</b>	<b>858</b>	<b>75</b>	<b>308</b>	<b>1035</b>	<b>434</b>
1	Hajnówka (m)	a	707	391	36	121	393	199
		b	916	469	47	193	566	198
2	Kleszczele (m)	a	39	23	0	16	21	8
		b	47	26	1	5	23	10
3	Białowieża (gm)	a	72	28	2	10	36	23
		b	110	42	1	19	62	29
4	Czeremcha (gm)	a	140	96	4	14	88	51
		b	166	97	4	18	105	57
5	Czyże (gm)	a	34	18	2	3	17	14
		b	37	16	1	3	21	17
6	Dubicze Cer- kiewne (gm)	a	41	15	0	4	25	9
		b	62	19	0	1	43	15
7	Hajnówka (gm)	a	103	53	6	20	59	37
		b	100	50	4	18	68	32
8	Kleszczele (gm)	a	29	14	0	5	21	9
		b	40	15	0	10	23	9
9	Narew (gm)	a	112	50	5	16	54	32
		b	123	57	13	18	59	39
10	Narewka (gm)	a	104	64	0	18	64	27

**SYTUACJA NA RYNKU PRACY W WOJ. PODLASKIM W 2007R.**

Lp.	Powiat miasta (m) gminy (gm) a) stan na dzień 30.06.2008r. b) stan na dzień 31.12.2008r.	Liczba bezrobotnych ogółem	w tym:					
			kobiety	zwolnieni z przyczyn dotyczących zakładu pracy	z prawem do zasiłku	w wieku 18-44 lata	pozostający bez pracy powyżej 12 miesięcy	
		b	127	67	4	23	65	28
<b>Powiat Kolno</b>		a	<b>2154</b>	<b>1040</b>	<b>18</b>	<b>166</b>	<b>1679</b>	<b>955</b>
		b	<b>2378</b>	<b>1140</b>	<b>15</b>	<b>266</b>	<b>1844</b>	<b>879</b>
1	Kolno (m)	a	820	402	9	71	582	322
		b	844	428	8	120	577	279
2	Grabowo (gm)	a	157	68	2	15	119	68
		b	177	67	3	19	144	67
3	Kolno (gm)	a	450	230	4	27	386	222
		b	480	230	2	43	406	206
4	Mały Płock (gm)	a	231	98	1	17	184	98
		b	277	122	1	27	231	98
5	Stawiski (m i gm)	a	221	115	1	15	185	98
		b	292	148	1	27	236	103
6	Turośl (gm)	a	275	127	1	21	223	147
		b	308	145	0	30	250	126
<b>Powiat Łomża</b>		a	<b>3931</b>	<b>2270</b>	<b>82</b>	<b>452</b>	<b>2506</b>	<b>1814</b>
		b	<b>4158</b>	<b>2287</b>	<b>82</b>	<b>650</b>	<b>2776</b>	<b>1349</b>
1	Jedwabne (m)	a	88	41	2	5	58	47
		b	96	53	3	17	70	26
2	Łomża (m)	a	2408	1425	63	305	1388	1054
		b	2594	1444	59	428	1589	818
3	Nowogród (m)	a	84	55	0	14	54	36
		b	95	55	0	21	63	28
4	Łomża (gm)	a	342	211	8	41	243	161
		b	354	207	8	52	269	119
5	Jedwabne (gm)	a	49	20	0	4	44	25

**SYTUACJA NA RYNKU PRACY W WOJ. PODLASKIM W 2007R.**

Lp.	Powiat miasta (m) gminy (gm)  a) stan na dzień 30.06.2008r. b) stan na dzień 31.12.2008r.	Liczba bezro- bot- nych ogó- łem	w tym:					
			kobie- ty	zwolnieni z przy- czyn dotyczą- cych zakładu pracy	z pra- wem do za- siłku	w wieku 18-44 lata	pozo- stający bez pracy powy- żej 12 miesią- cy	
		b	48	24	0	5	44	18
6	Nowogród (gm)	a	42	23	1	3	32	16
		b	47	29	1	3	42	11
7	Miastkowo (gm)	a	167	101	0	9	121	85
		b	152	79	0	18	114	67
8	Piątnica (gm)	a	276	169	3	22	193	143
		b	278	163	3	40	198	97
9	Przytuły (gm)	a	41	16	0	7	35	11
		b	36	12	0	3	28	10
10	Śniadowo (gm)	a	121	56	3	14	92	55
		b	116	50	5	21	90	41
11	Wizna (gm)	a	124	63	2	7	94	79
		b	150	78	2	18	118	48
12	Zbójna (gm)	a	189	90	0	21	152	102
		b	192	93	1	24	151	66
<b>Powiat Mońki</b>		a	<b>1339</b>	<b>648</b>	<b>26</b>	<b>102</b>	<b>872</b>	<b>672</b>
		b	<b>1368</b>	<b>638</b>	<b>26</b>	<b>115</b>	<b>895</b>	<b>660</b>
1	Goniądz (m)	a	119	56	2	16	64	62
		b	122	59	2	16	72	67
2	Knyszyn (m)	a	152	75	6	12	86	94
		b	154	68	4	11	83	88
3	Mońki (m)	a	451	246	11	31	295	193
		b	449	229	10	41	295	189
4	Goniądz (gm)	a	74	31	2	2	56	35
		b	83	39	4	5	59	42
5	Jasionówka (gm)	a	66	24	3	4	37	46
		b	77	30	2	4	50	35

**SYTUACJA NA RYNKU PRACY W WOJ. PODLASKIM W 2007R.**

Lp.	Powiat miasta (m) gminy (gm)	Liczba bezro- bot- nych ogó- łem	w tym:					
			kobie- ty	zwolnieni z przy- czyn dotyczą- cych zakładu pracy	z pra- wem do za- siłku	w wieku 18-44 lata	pozo- stający bez pracy powy- żej 12 miesią- cy	
6	Jaświły (gm)	a	75	35	0	6	58	33
		b	78	32	0	8	59	35
7	Knyszyn (gm)	a	70	31	2	6	53	39
		b	74	32	2	3	52	38
8	Krypno (gm)	a	109	50	0	9	76	46
		b	101	45	1	10	54	52
9	Mońki (gm)	a	123	57	0	7	86	70
		b	133	57	1	13	97	59
10	Trzcianne (gm)	a	100	43	0	9	61	54
		b	97	47	0	4	74	55
<b>Powiat Sejny</b>		a	<b>1556</b>	<b>720</b>	<b>10</b>	<b>234</b>	<b>1094</b>	<b>747</b>
		b	<b>1547</b>	<b>712</b>	<b>10</b>	<b>284</b>	<b>1082</b>	<b>710</b>
1	Sejny (m)	a	481	230	2	98	316	194
		b	511	231	2	131	340	173
2	Giby (gm)	a	253	116	2	29	171	123
		b	242	109	2	38	159	114
3	Krasnopol (gm)	a	256	116	0	28	191	143
		b	256	123	0	36	193	148
4	Puńsk (gm)	a	257	119	5	35	180	142
		b	244	122	5	34	178	130
5	Sejny (gm)	a	309	139	1	44	236	145
		b	294	127	1	45	212	145
<b>Powiat Siemiatycze</b>		a	<b>1162</b>	<b>593</b>	<b>14</b>	<b>123</b>	<b>749</b>	<b>539</b>
		b	<b>1192</b>	<b>622</b>	<b>12</b>	<b>133</b>	<b>777</b>	<b>427</b>
1	Drohiczyn (m)	a	49	31	0	5	31	24
		b	49	25	0	6	34	12

**SYTUACJA NA RYNKU PRACY W WOJ. PODLASKIM W 2007R.**

Lp.	Powiat miasta (m) gminy (gm)  a) stan na dzień 30.06.2008r. b) stan na dzień 31.12.2008r.	Liczba bezro- bot- nych ogó- łem	w tym:					
			kobie- ty	zwolnieni z przy- czyn dotyczą- cych zakładu pracy	z pra- wem do za- siłku	w wieku 18-44 lata	pozo- stający bez pracy powy- żej 12 miesią- cy	
2	Siemiatycze (m)	a	437	218	2	74	263	173
		b	448	230	3	73	270	152
3	Drohiczyn (gm)	a	63	34	3	4	48	33
		b	59	34	1	3	41	23
4	Dziadkowice (gm)	a	46	24	0	3	37	27
		b	49	29	0	4	42	19
5	Grodzisk (gm)	a	53	26	1	3	34	27
		b	52	28	1	0	32	23
6	Nurzec Stacja (gm)	a	214	111	2	13	139	116
		b	221	113	2	15	143	81
7	Mielnik (gm)	a	59	32	2	1	34	29
		b	80	41	1	11	49	28
8	Milejczyce (gm)	a	78	32	2	9	57	35
		b	75	39	2	4	53	30
9	Perlejewo (gm)	a	24	13	0	2	21	10
		b	23	14	0	2	22	5
10	Siemiatycze (gm)	a	139	72	2	9	85	65
		b	136	69	2	15	91	54
<b>Powiat Sokółka</b>		<b>a</b>	<b>3447</b>	<b>1684</b>	<b>79</b>	<b>285</b>	<b>2270</b>	<b>1646</b>
		<b>b</b>	<b>3787</b>	<b>1752</b>	<b>78</b>	<b>375</b>	<b>2601</b>	<b>1563</b>
1	Dąbrowa Białostocka (m)	a	468	206	16	37	305	254
		b	501	213	15	37	327	250
2	Krynki (m)	a	0	0	0	0	0	0
		b	182	97	2	28	119	61
2	Sokółka (m)	a	1040	576	27	95	623	407
		b	1184	604	33	154	749	378



**SYTUACJA NA RYNKU PRACY W WOJ. PODLASKIM W 2007R.**

Lp.	Powiat miasta (m) gminy (gm) a) stan na dzień 30.06.2008r. b) stan na dzień 31.12.2008r.	Liczba bezrobotnych ogółem	w tym:					
			kobiety	zwolnieni z przyczyn dotyczących zakładu pracy	z prawem do zasiłku	w wieku 18-44 lata	pozostający bez pracy powyżej 12 miesięcy	
3	Suchowola (m)	a	142	59	3	13	83	63
		b	140	53	3	14	88	69
4	Dąbrowa Białostocka (gm)	a	326	143	12	17	248	190
		b	360	164	9	14	287	190
5	Janów (gm)	a	102	42	1	9	69	47
		b	117	45	2	12	83	45
6	Korycin (gm)	a	58	32	0	7	42	28
		b	75	31	1	4	55	27
7	Krynki (gm)	a	189	94	3	23	110	85
		b	31	19	0	2	19	22
8	Kuźnica Białostocka (gm)	a	200	102	5	19	133	94
		b	189	88	2	18	138	69
9	Nowy Dwór (gm)	a	164	65	1	6	130	97
		b	178	62	2	12	141	96
10	Sidra (gm)	a	151	70	3	15	106	77
		b	152	71	3	11	112	63
11	Szudziałowo (gm)	a	141	76	4	14	89	78
		b	161	76	3	18	105	68
12	Sokółka (gm)	a	291	159	2	21	203	128
		b	341	169	2	46	250	126
13	Suchowola (gm)	a	175	60	2	9	129	98
		b	176	60	1	5	128	99
<b>Powiat Suwałki</b>		<b>a</b>	<b>2967</b>	<b>1908</b>	<b>52</b>	<b>354</b>	<b>1801</b>	<b>1122</b>
		<b>b</b>	<b>3430</b>	<b>2062</b>	<b>58</b>	<b>534</b>	<b>2174</b>	<b>862</b>
1	Suwałki(m)	a	2126	1368	45	270	1212	777
		b	2473	1482	50	398	1480	627
2	Bakalarzewo	a	60	37	1	6	47	24

**SYTUACJA NA RYNKU PRACY W WOJ. PODLASKIM W 2007R.**

Lp.	Powiat miasta (m) gminy (gm)  a) stan na dzień 30.06.2008r. b) stan na dzień 31.12.2008r.		Liczba bezro- bot- nych ogó- łem	w tym:				
				kobie- ty	zwolnieni z przy- czyn dotyczą- cych zakładu pracy	z pra- wem do za- siłku	w wieku 18-44 lata	pozo- stający bez pracy powy- żej 12 miesią- cy
	(gm)	b	67	37	1	15	51	18
3	Filipów (gm)	a	168	110	2	14	103	76
		b	195	121	2	19	125	53
4	Jeleniewo ( gm)	a	66	45	0	7	52	29
		b	75	53	0	11	63	16
5	Przerośl (gm)	a	67	39	0	3	54	28
		b	71	39	0	7	54	14
6	Raczki (gm )	a	122	80	2	10	78	39
		b	146	82	3	32	96	27
7	Rutka Tartak (gm )	a	37	29	0	2	31	15
		b	38	27	0	3	33	8
8	Suwałki (gm)	a	165	99	1	28	116	62
		b	200	116	1	33	145	48
9	Szypliszki (gm)	a	93	63	1	7	67	43
		b	106	74	1	9	81	34
10	Wizajny ( gm)	a	63	38	0	7	41	29
		b	59	31	0	7	46	17
<b>Powiat Wysokie Ma- zowieckie</b>		a	<b>1786</b>	<b>944</b>	<b>7</b>	<b>122</b>	<b>1220</b>	<b>775</b>
		b	<b>1715</b>	<b>794</b>	<b>6</b>	<b>175</b>	<b>1224</b>	<b>652</b>
1	Ciechanowiec (m)	a	251	121	2	26	158	108
		b	237	101	2	23	154	109
2	Wysokie Mazo- wieckie (m)	a	361	216	1	31	225	117
		b	333	147	1	43	231	88
3	Ciechanowiec (gm)	a	98	44	1	11	70	47
		b	93	46	1	7	70	47
4	Czyżew Osada	a	186	93	1	8	107	117

**SYTUACJA NA RYNKU PRACY W WOJ. PODLASKIM W 2007R.**

Lp.	Powiat miasta (m) gminy (gm)		Liczba bezrobotnych ogółem	w tym:				
	a) stan na dzień 30.06.2008r.	b) stan na dzień 31.12.2008r.		kobie-ty	zwolnieni z przyczyn dotyczących zakładu pracy	z prawem do zasiłku	w wieku 18-44 lata	pozostający bez pracy powyżej 12 miesięcy
	(gm)	b	186	91	1	24	118	86
5	Klukowo (gm)	a	113	52	0	3	83	59
		b	107	51	0	8	88	43
6	Kobylin Borzymy (gm)	a	46	23	0	1	34	21
		b	37	20	0	1	28	17
7	Kulesze Kościelne (gm)	a	90	53	0		74	35
		b	84	46	0	5	73	27
8	Nowe Piekuty (gm)	a	70	42	1	4	61	37
		b	91	49	1	8	79	37
9	Sokoły (gm)	a	182	100	1	9	122	87
		b	185	72	0	17	124	71
10	Szepietowo (gm)	a	255	132	0	19	180	101
		b	243	113	0	32	168	76
11	Wysokie Mazowieckie (gm)	a	134	68	0	10	106	46
		b	119	58	0	7	91	51
<b>Powiat Zambrów</b>		<b>a</b>	<b>2077</b>	<b>1157</b>	<b>14</b>	<b>157</b>	<b>1522</b>	<b>903</b>
		<b>b</b>	<b>2246</b>	<b>1215</b>	<b>12</b>	<b>257</b>	<b>1663</b>	<b>697</b>
1	Zambrów (m)	a	1184	675	8	98	825	473
		b	1325	712	7	176	933	378
2	Kołaki Kościelne (gm)	a	71	30	0	8	59	25
		b	68	33	0	6	59	18
3	Rutki (gm)	a	372	192	3	17	275	198
		b	355	190	2	28	269	141
4	Szumowo (gm)	a	144	74	1	10	120	67
		b	163	88	1	10	130	59
5	Zambrów (gm)	a	306	186	2	24	243	140
		b	335	192	2	37	272	101

## SYTUACJA NA RYNKU PRACY W WOJ. PODLASKIM W 2008R.

Wykres 1. Liczba bezrobotnych i stopa bezrobocia<sup>\*)</sup> (% udział bezrobotnych w liczbie aktywnych zawodowo) w woj. podlaskim w latach 2002-2008 (stan w końcu kwartału)

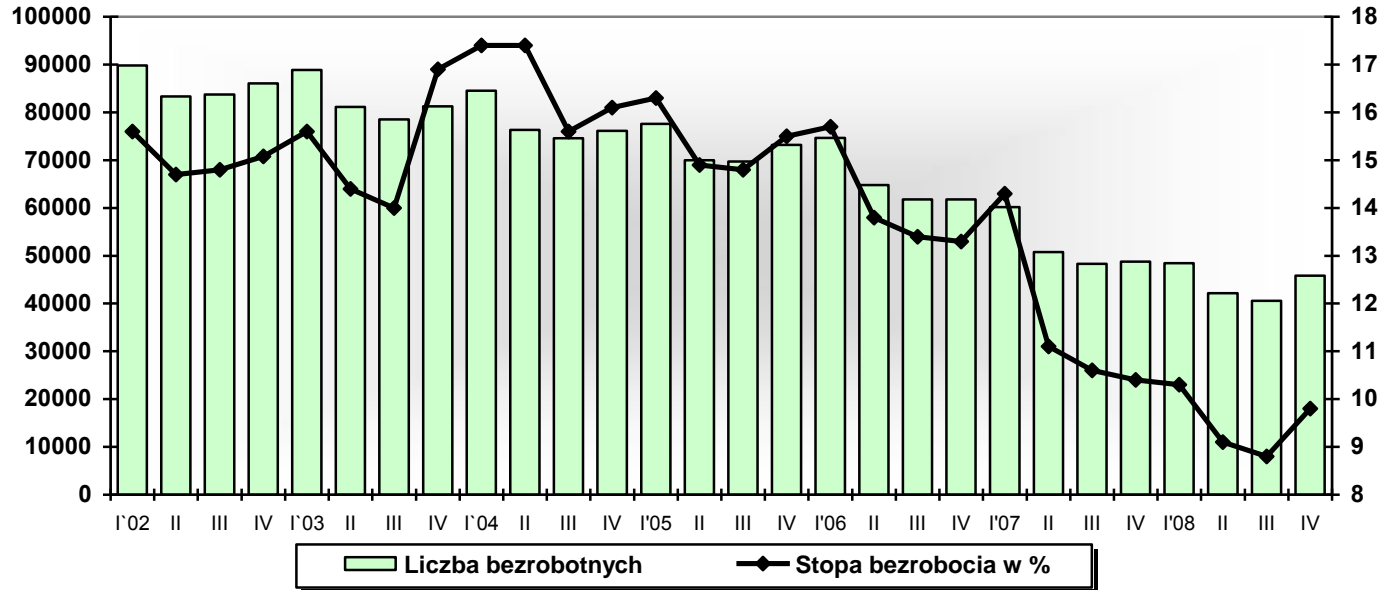

<sup>\*)</sup> od IV kwartału 2003r. podana została stopa bezrobocia skorygowana na podstawie wyników Narodowego Spisu Powszechnego 2002

Wykres 2. Poziom bezrobocia w woj. podlaskim w latach 2002-2008 (stan w końcu miesiąca)

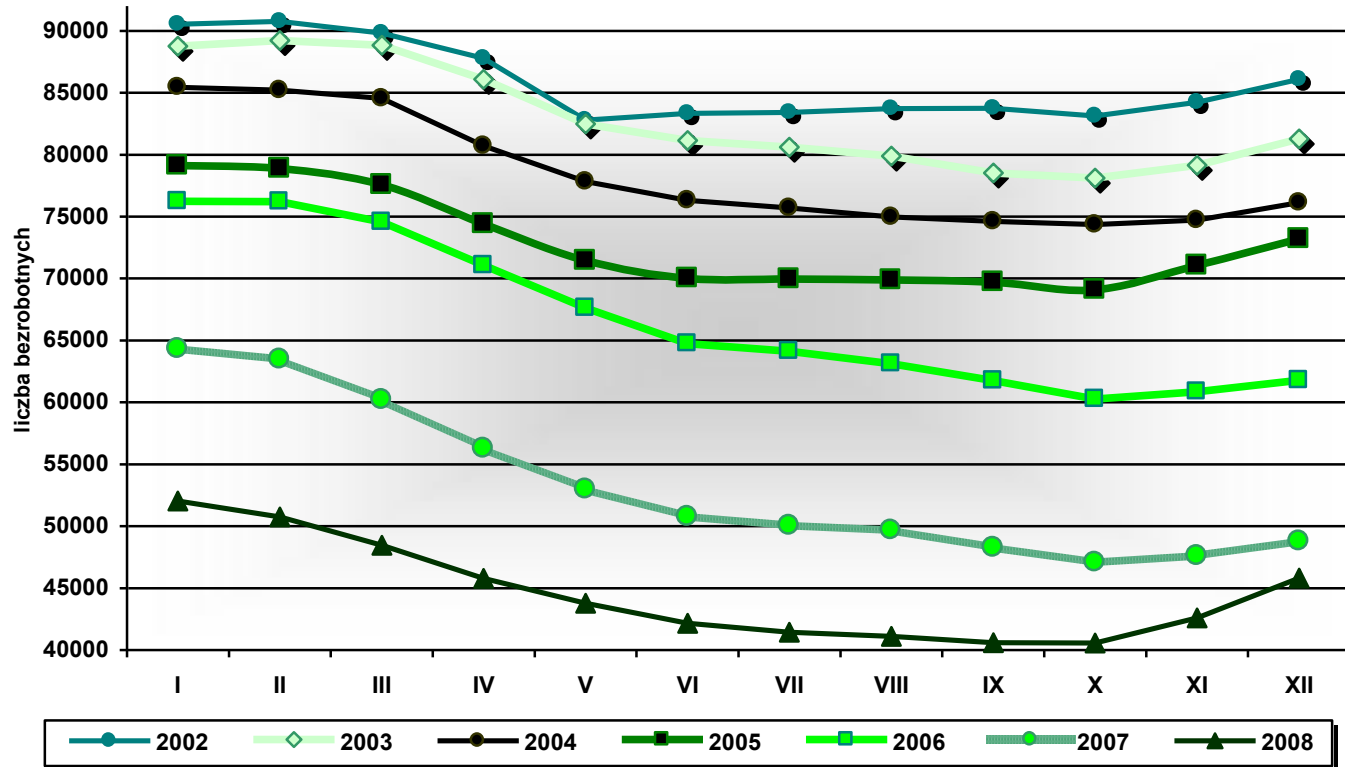

**Wykres 3. Bezrobotni zarejestrowani w powiatowych urzędach pracy woj. podlaskiego w latach 2002-2008 (stan w końcu roku)**

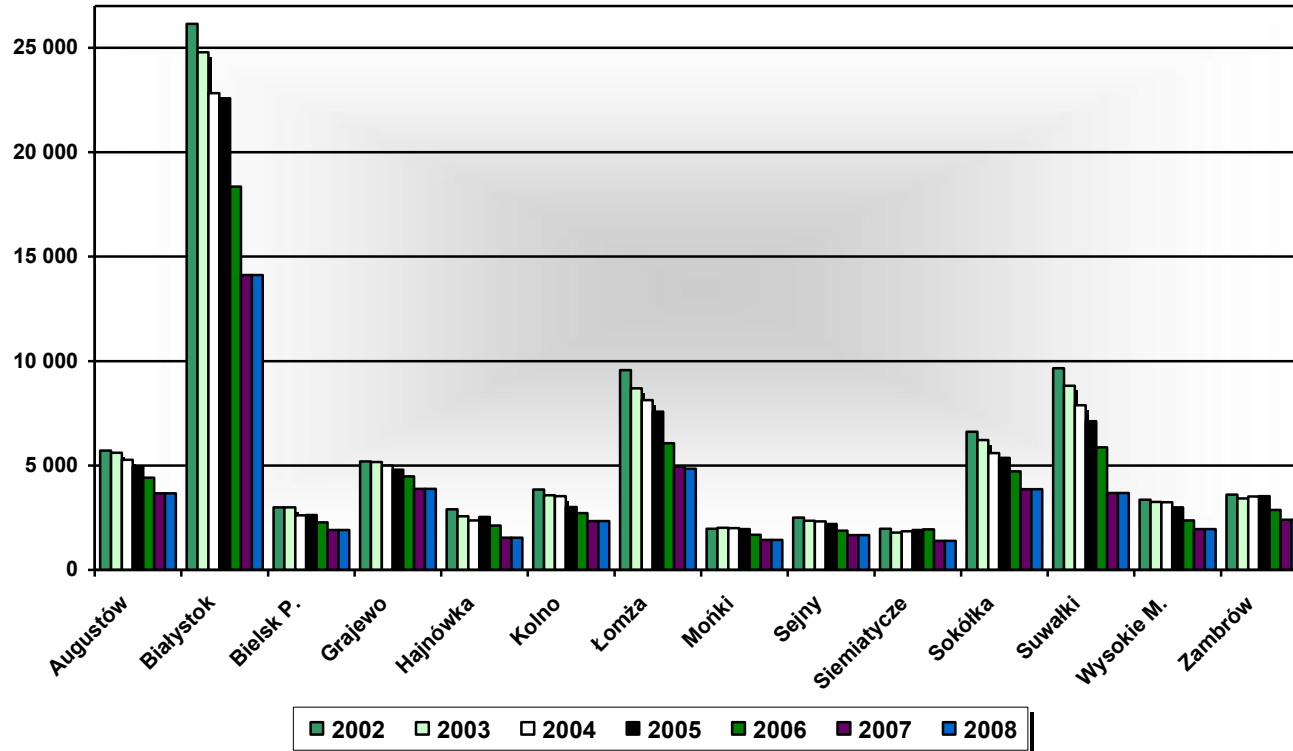

Wykres 4. Zmiany w poziomie bezrobocia („przyływy” i „odływy”) w woj. podlaskim w latach 2002-2008 (w kwartale)

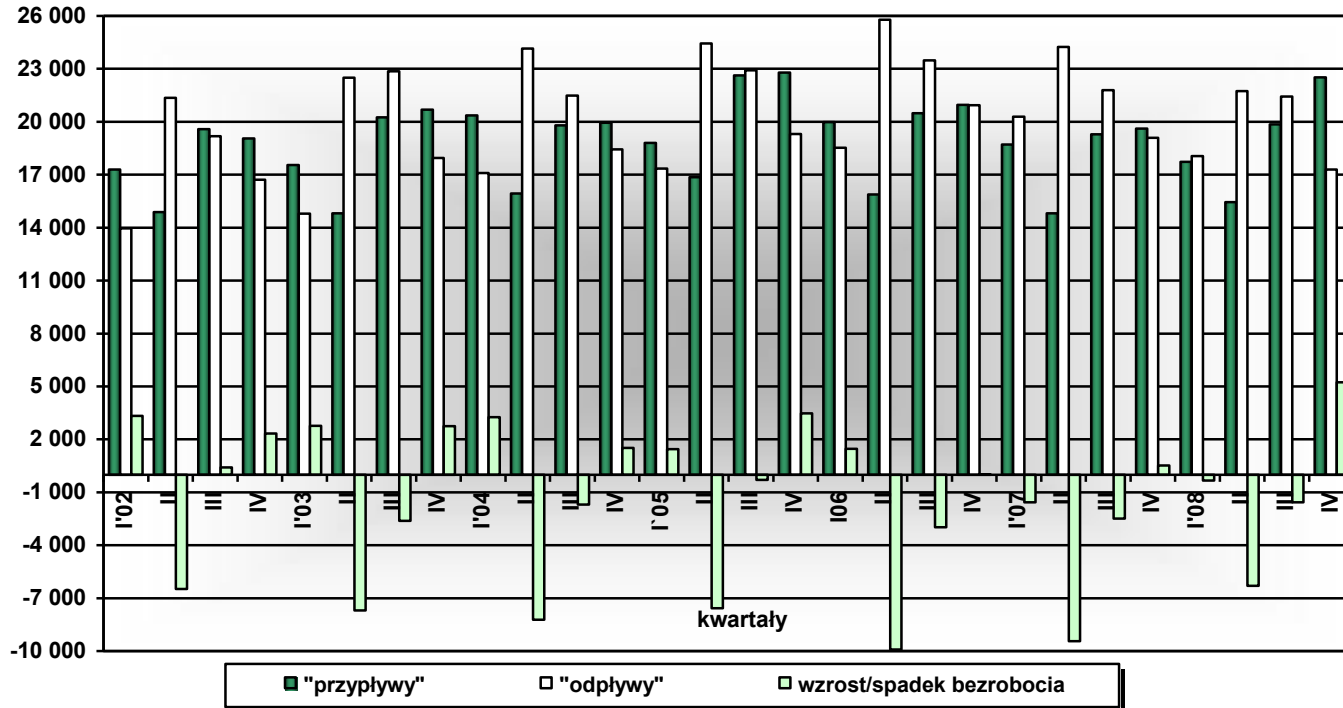

Wykres 5. Bezrobotni ogółem, w tym kobiety w woj. podlaskim w latach 2003-2008 (stan w końcu kwartału)

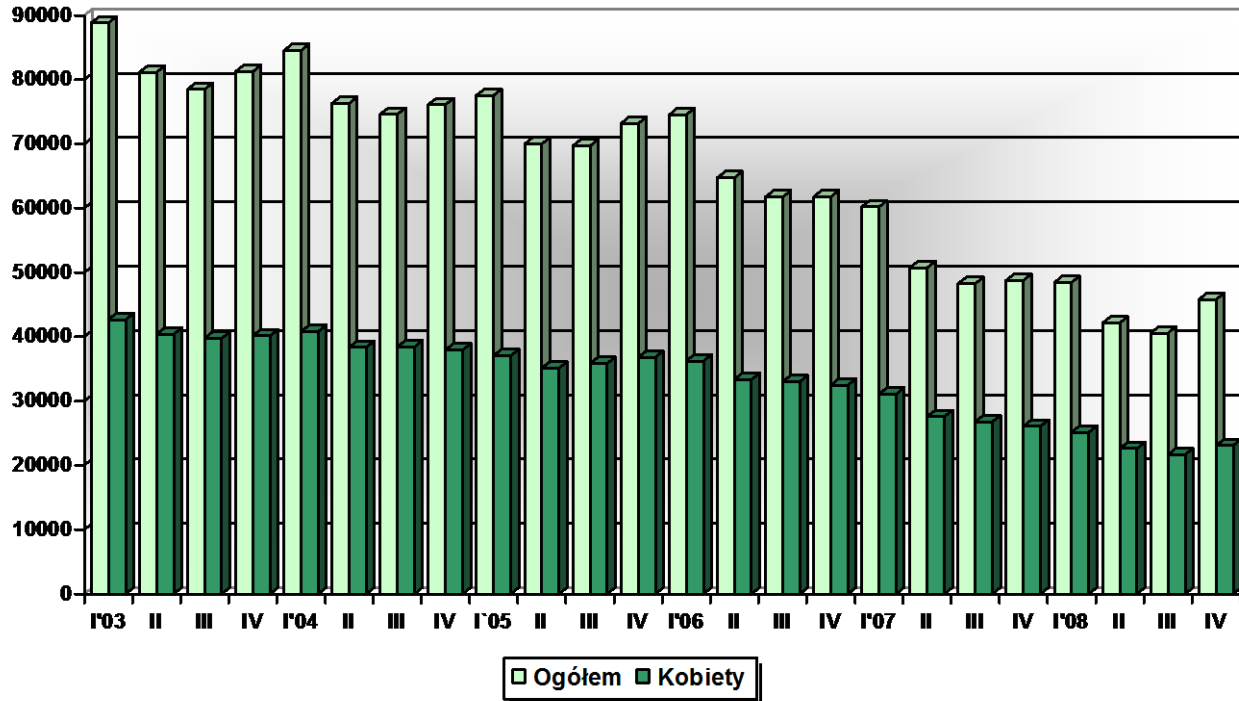



Wykres 6. Bezrobotni ogółem, w tym z prawem do zasiłku w woj. podlaskim w latach 2003-2008 (stan w końcu kwartału)

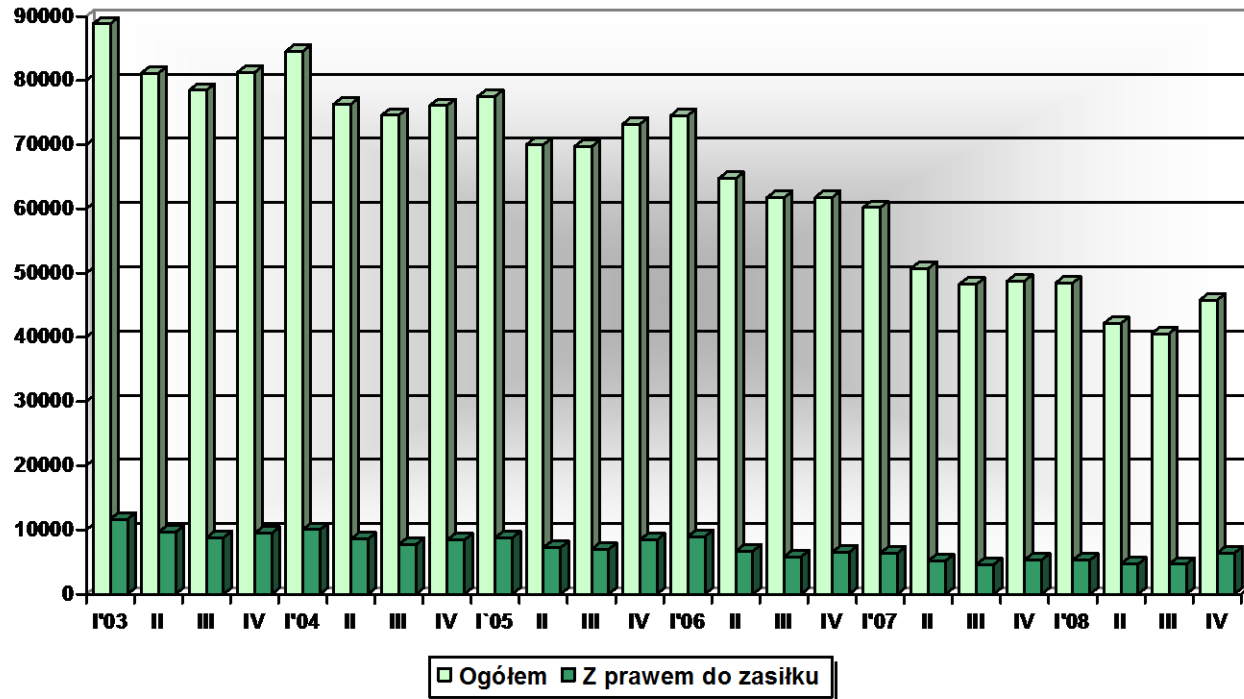

Wykres 7. Bezrobotni ogółem, w tym zamieszkali na wsi w latach 2003-2008 (stan w końcu kwartału)

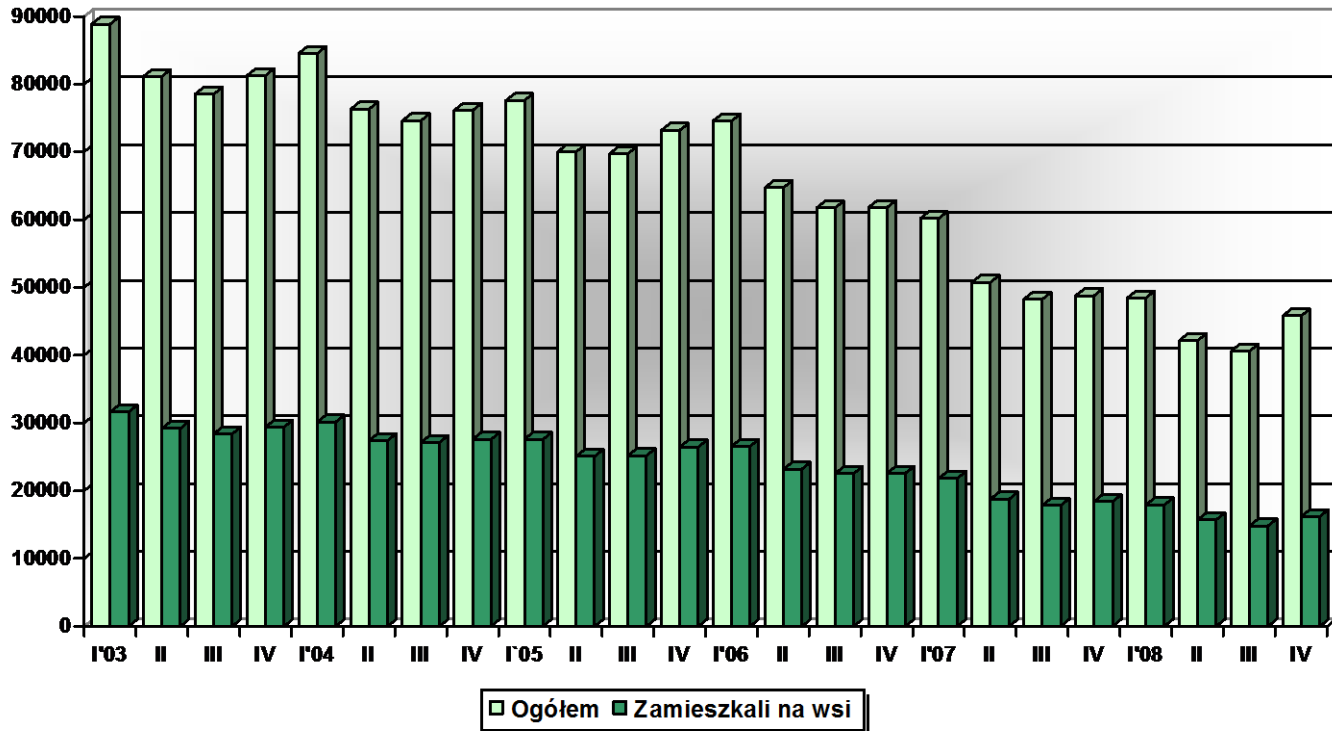

Wykres 8. Bezrobotni w woj. podlaskim wg grup wieku w latach 2001- 2008 (stan w końcu roku)

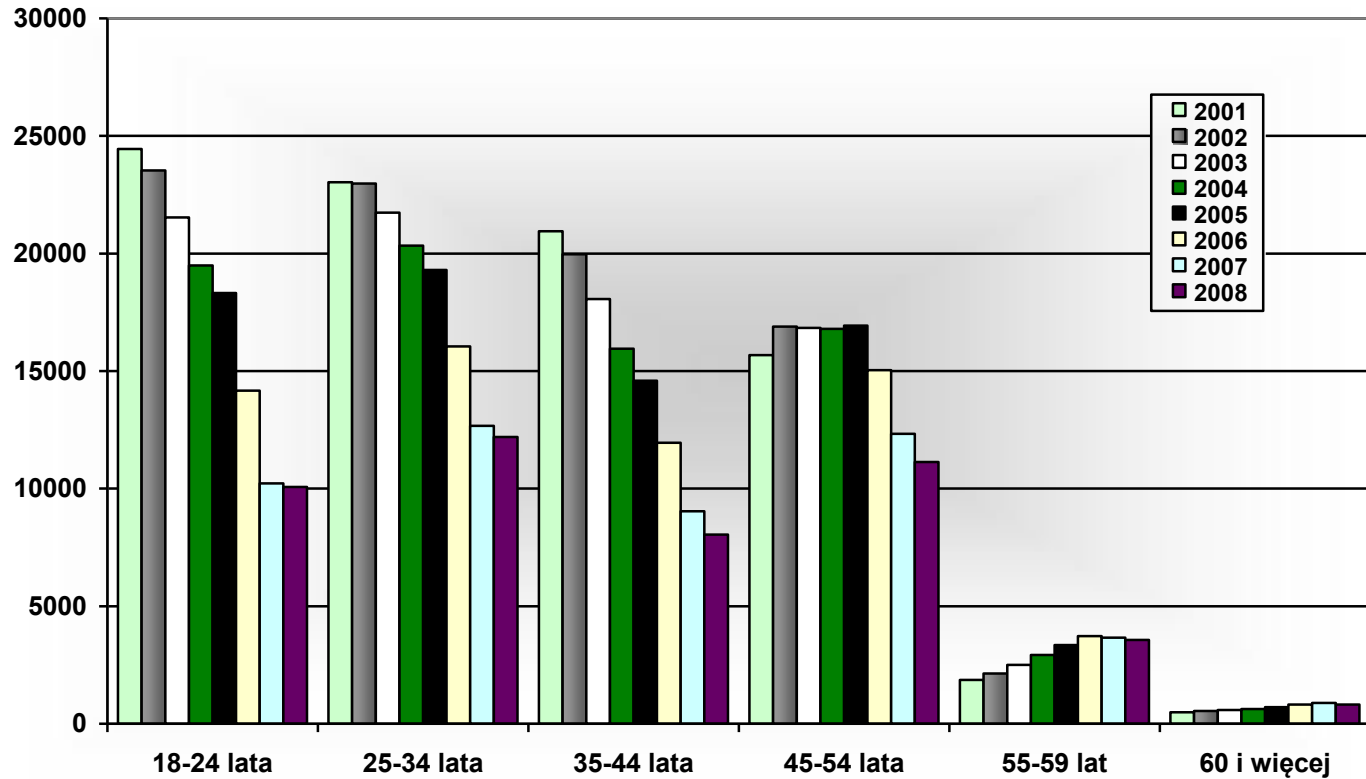

Wykres 9. Bezrobotni w woj. podlaskim wg wykształcenia w latach 2001-2008 (stan w końcu roku)

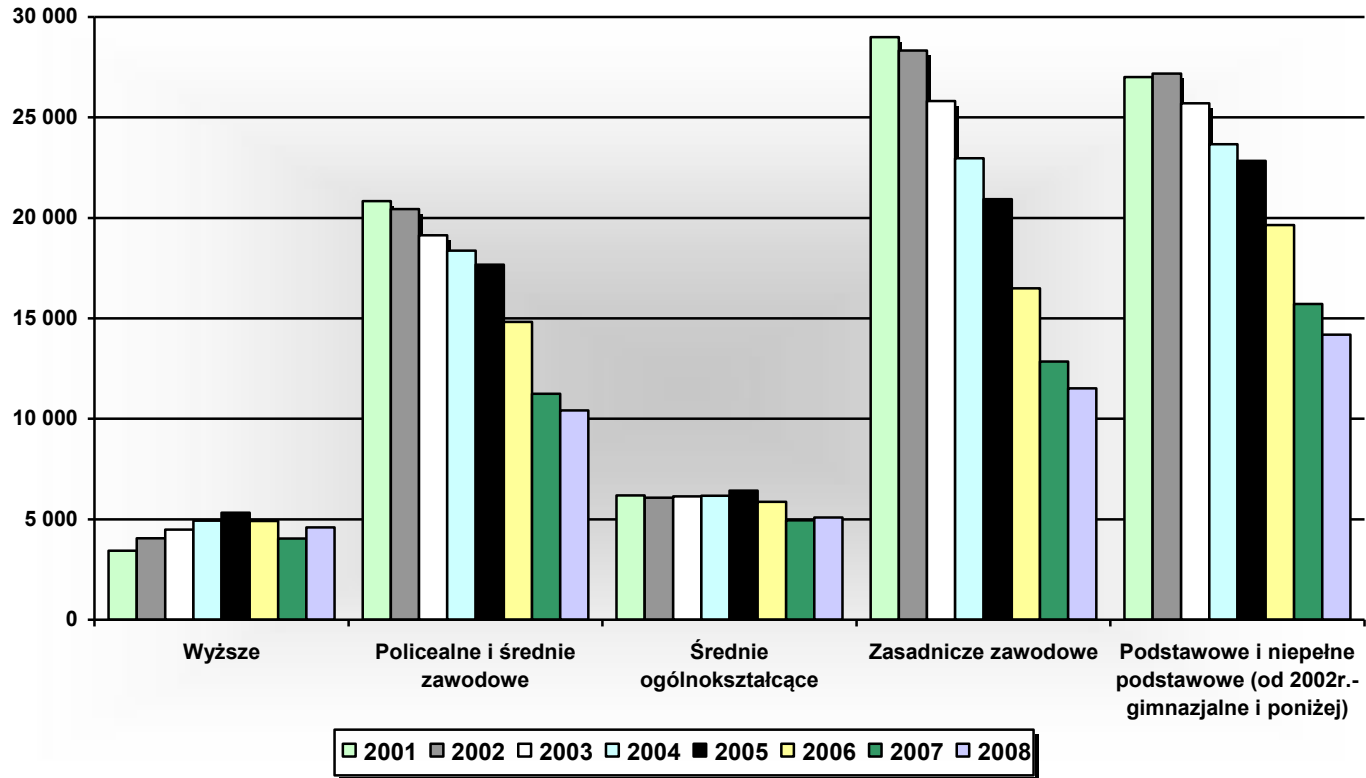

Wykres 10. Bezrobotni w woj. podlaskim według rodzaju działalności ostatniego miejsca pracy w latach 2002-2008 (stan w końcu roku)

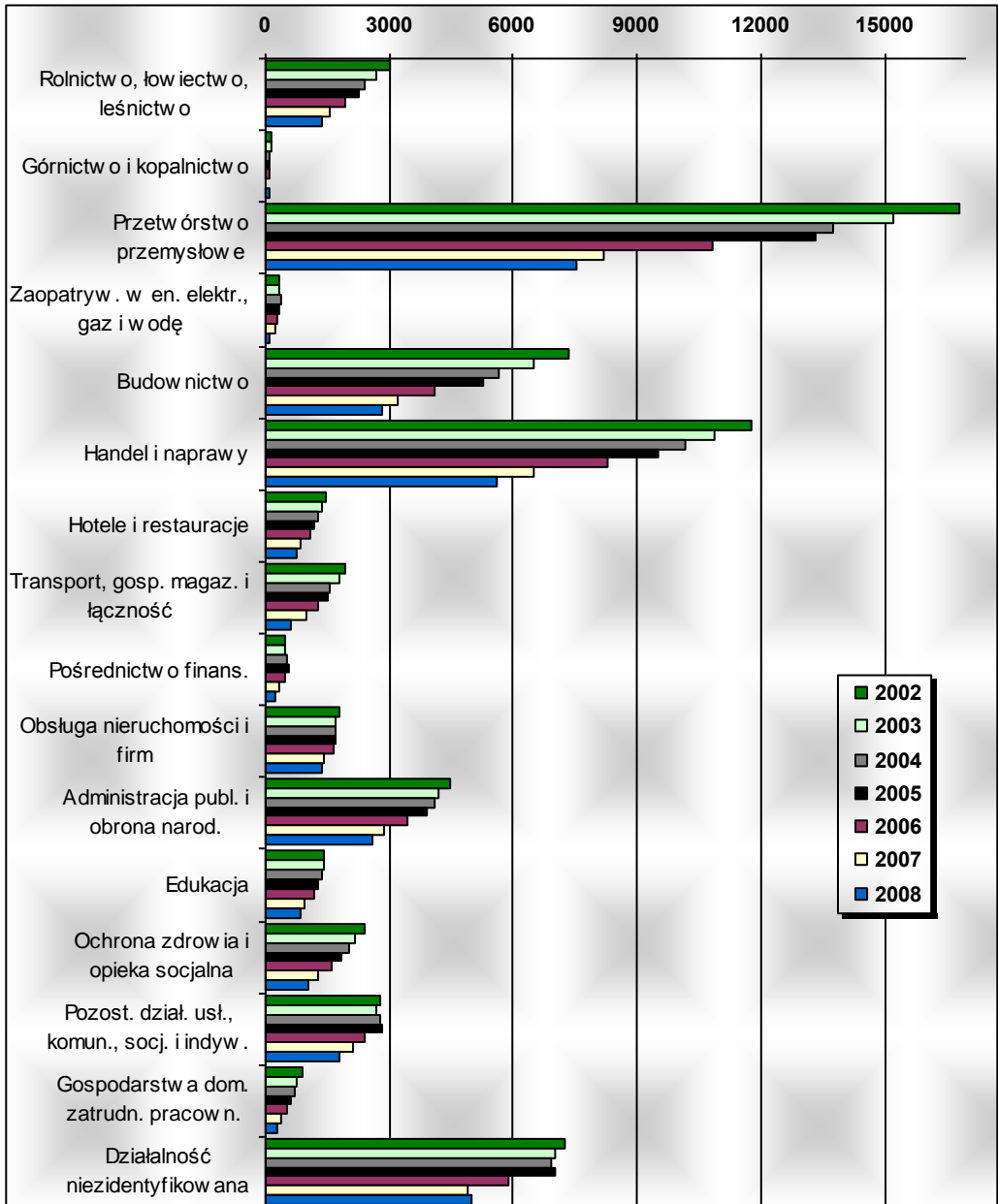

Wykres 11. Bezrobotni w woj. podlaskim według grup zawodów w latach 2000-2008 (stan w końcu roku)

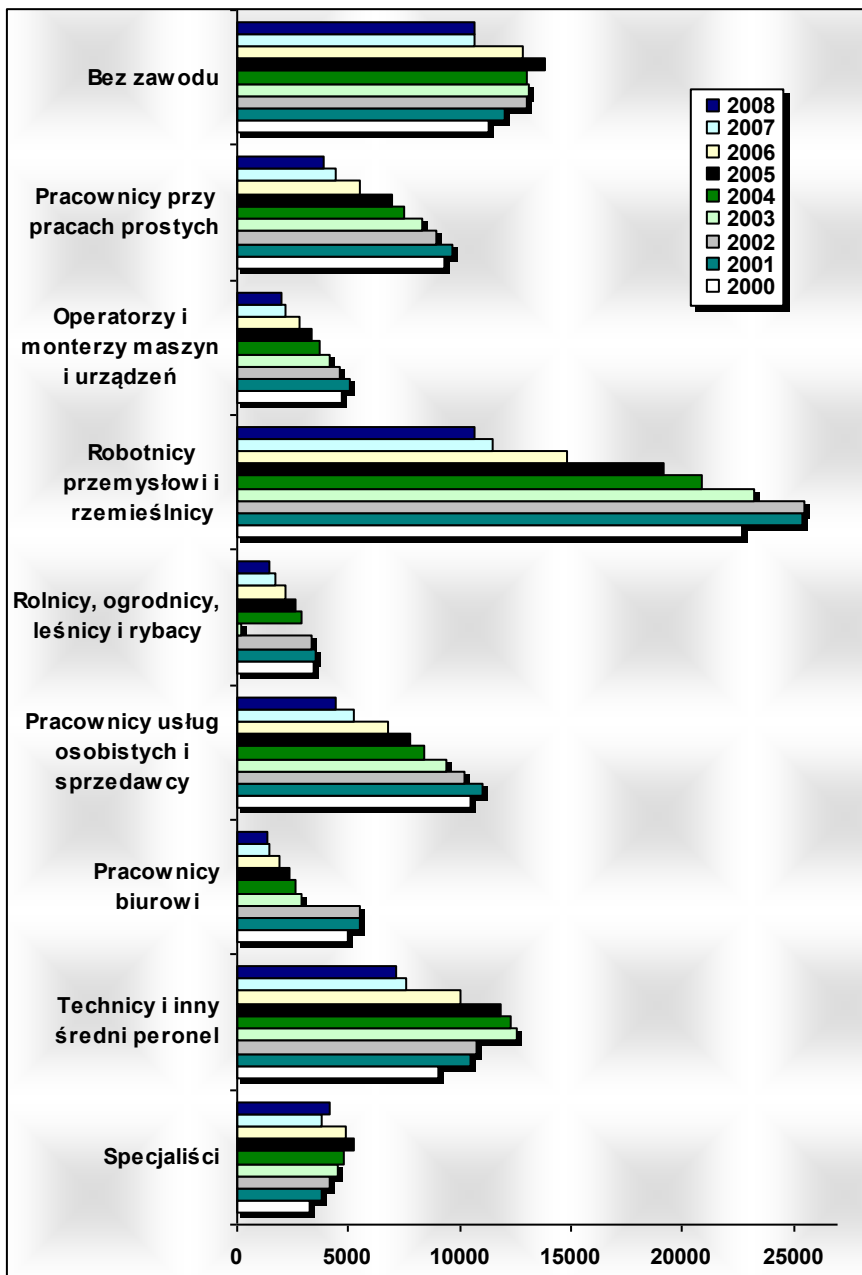

Wykres 12. Oferty pracy zgłoszone do urzędów pracy woj. podlaskiego w latach 2002-2008 (w kwartale)

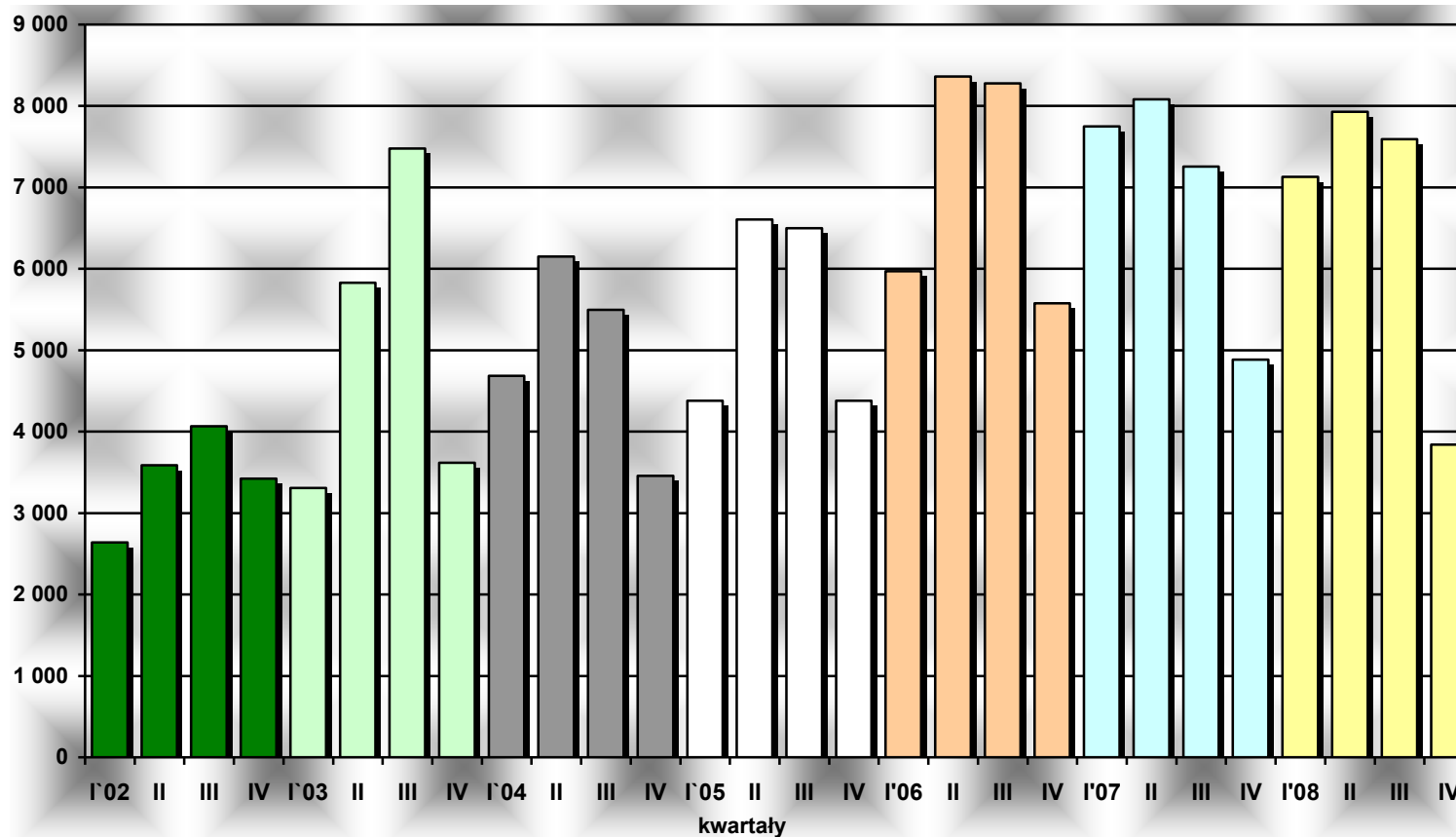

Wykres 13. Podjęcia pracy w woj. podlaskim w latach 2002-2008 (w kwartale)

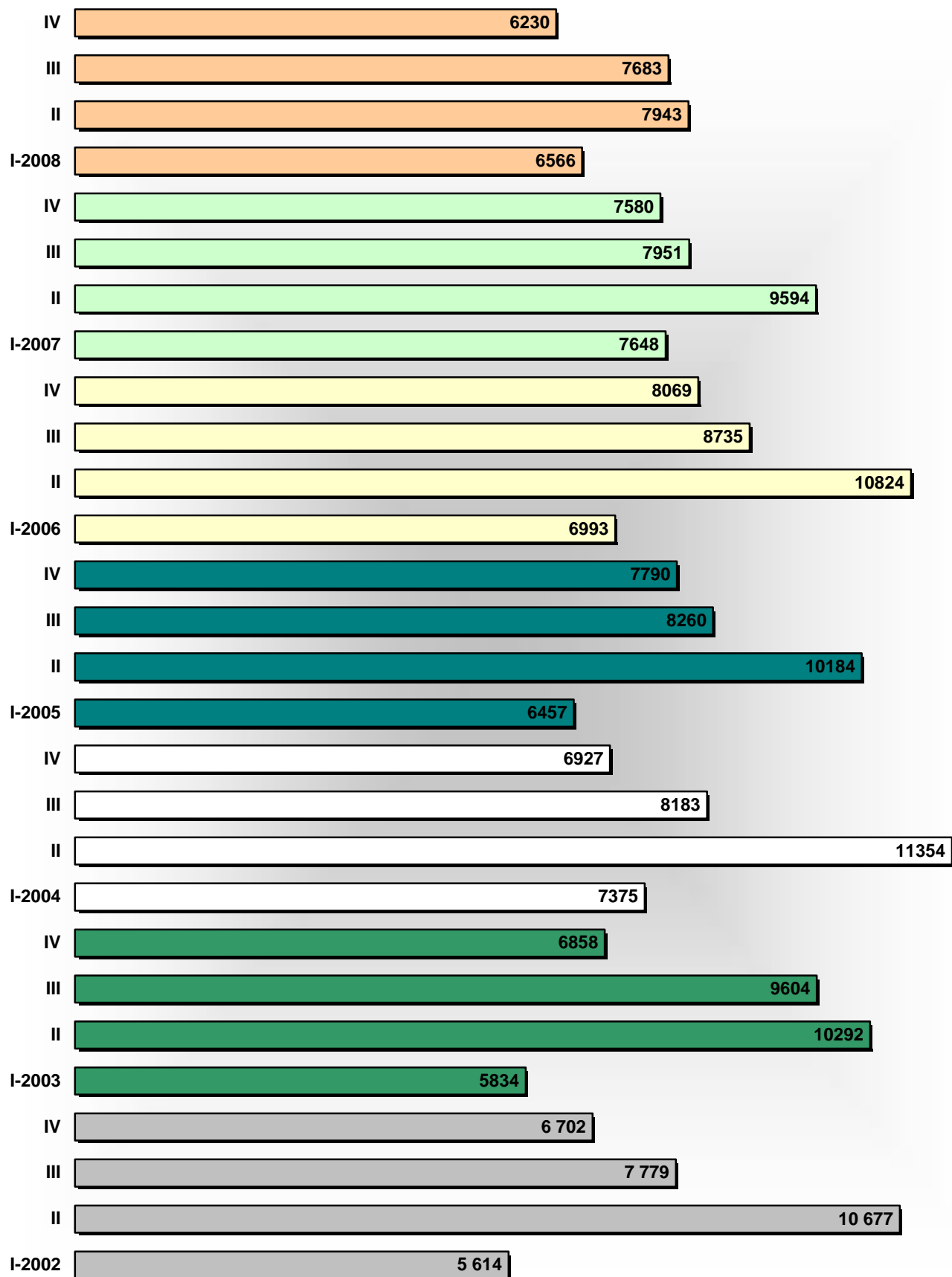



Wykres 14. Osoby bezrobotne objęte aktywnymi formami przeciwdziałania bezrobociu w woj. podlaskim w latach 2000-2008 (w roku)

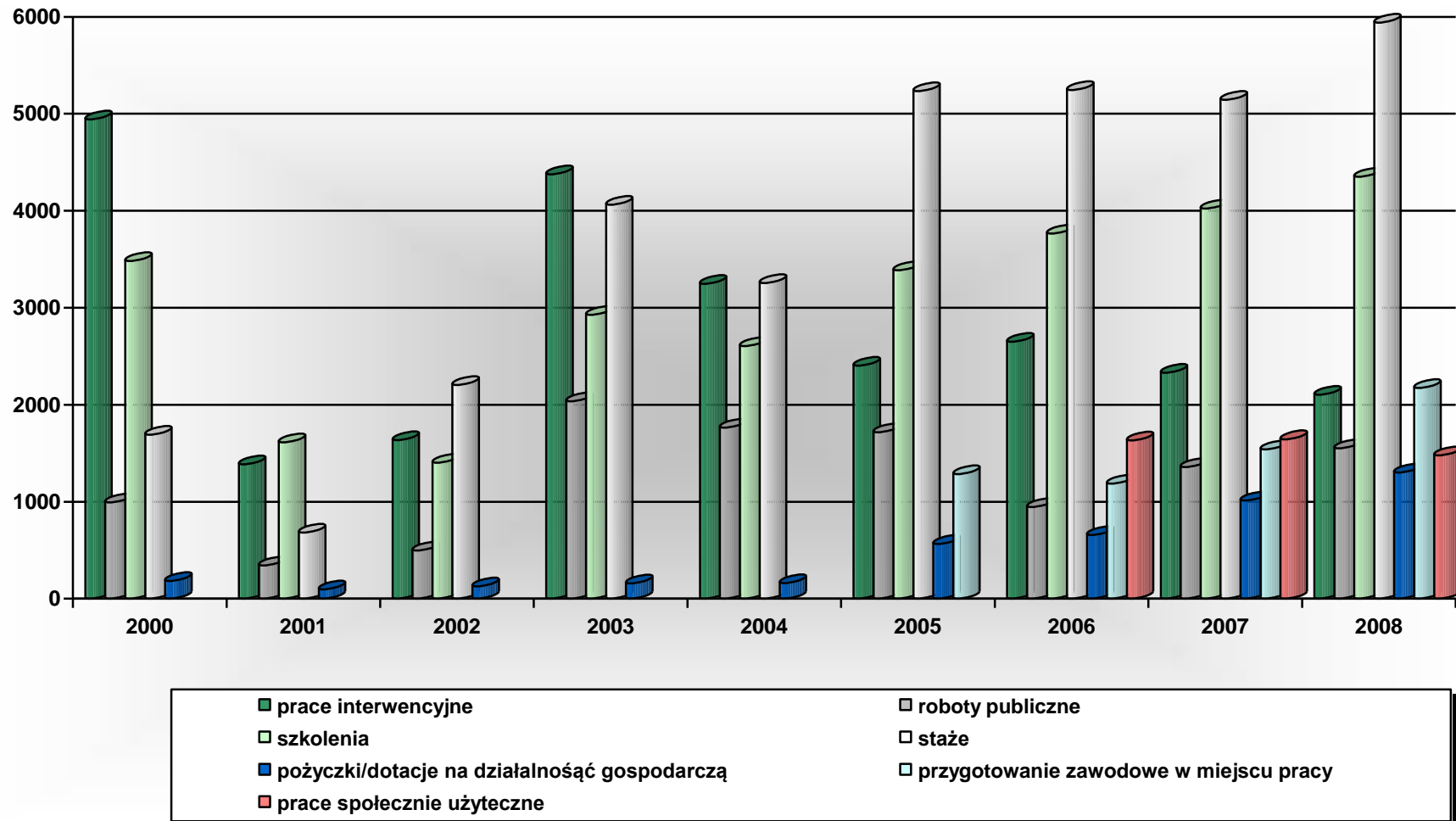

Wykres 15. Wydatki z Funduszu Pracy w woj. podlaskim w latach 2000-2008 (w tys. zł.)

